



## CONTENTS

|                                 |           |    |
|---------------------------------|-----------|----|
| 総代会開催にあたって                      | 組合長 工藤 正光 | 2  |
| 第19回通常総代会開催／新規就農者激励会／農業塾第5期生修了式 |           | 3  |
| 各地区温湯種子消毒                       |           | 3  |
| 青年部定期総会／女性部定期総会／各地区農民協議会総会      |           | 4  |
| 菜種・蕎麦低温倉庫雪室／メロン共同育苗作業           |           | 5  |
| 平成30年度採用職員入組式／JAたきかわ採用職員の紹介     |           | 6  |
| 水稻栽培技術情報                        |           | 7  |
| JAたきかわ業務機構図                     |           | 8  |
| JAたきかわサービス業務機構図                 |           | 10 |
| JAグループ通信                        |           | 11 |
| 金融部からのお知らせ                      |           | 12 |
| 共済部からのお知らせ                      |           | 14 |
| 資材部からのお知らせ／退職者ご挨拶               |           | 15 |
| 理事会だより／総務部からのお知らせ               |           | 16 |

### 組合員のかず

正組合員

996名

准組合員

4,058名

総計

5,054名

(3月末日現在)



## 総代会挨拶

たきかわ農業協同組合

代表理事組合長 工藤 正光

合併20年と第19回たきかわ農協通常総代会の開会にあたりまして、ご出席下さいました総代の皆様にお礼と日頃より農協事業推進のご協力に感謝申し上げます。

更には日々のご多忙な処、ご臨席賜りましたご来賓の皆様にも心からのご理解、ご指導に対しましても感謝致すところでありませ

す。昨年度を振り返りますと、例年になく融雪が進み3月30日には積雪が「0」になり春作業の播種や移植作業も順調に進みましたが、4月18日の強風によるビニルハウス被害などの被害が発生し被害にあった組合員の方々に心からお見舞い申し上げた次第です。水稲では6月には低温、日照不足も在りましたが7月の生育が順調に進

み、7年連続の豊作を迎えることと米価の回復、低タンパク米の集荷がなされ生産者のご協力を敬意を申し上げる処です。畑作物全般では計画に至らず、次年度に期待を繋ぐものと考えております。

さて国内外の情勢を考えますと昨年11月には環太平洋連携協定から米国が離脱し、T P P交渉大枠が合意され更には12月8日欧E P A交渉も妥結に至りました。北海道の影響として試算されましたのが

T P P 品目 2兆7, 470億円、E P A品目 299億円であります。特に乳製品の影響が多いわけですが今年3月8日南米チリにて包括的および先進的環太平洋連携協定(C P T P P)が署名調印がされ、新たな交渉が始まり、国内では3月27日に承認案と

関連法案の閣議決定が行われ、6月の国会で承認される見込みであります。

また米政策の見通しでは今年度産より国は需給調整に關与せず地域の「自主計画の目安」により全国的な作付けを求めています。

併せて米直接支払い交付金10@7, 500円も廃止になり、1俵換算で800円の所得減が見込まれます。今後は主食米の支援が難しい事から業務用米等の安定供給に向けた運動展開を図る必要があります。今年3月末で廃案とされた主

要農産物種苗法(米、麦、大豆)も道議会の中で条例制定に期待を要する処でありますので官を挙げてのご尽力を願うものでございます。

今年度は当初の農協合併から「20年の節目」であります。この間の環境変化

を申し上げますと、当初より組合員数1, 108名の減少(正組合員581名正組合員戸数510戸の減少)となり、販売取扱金額が平成29年度生産者直接支払い交付金が19.2億円でありまして組合員にあつては手当されていると思われませ

す。然しながら1997年

11月に北海道拓殖銀行の破綻、2008年9月のリーマンショック、更には2016年から日本で初の日銀が「マイナス金利政策」により金融事業の大幅な減益が見込まれます。その様な状況の中で今年度より新たな第7次3カ年計画と農業振興計画書を策定致しました。いかなる境遇の中にあつても農協は組合員の生活と経営の安定を維持、継続をしなければなりません。若い担い手の不足が言われていますが農業「生業(なりわい)」として希望を持てる地域の特産

を活かした農業の振興に努めなければなりませんので本日ご来賓各位と滝川市、赤平市、芦別市の行政の行政と共に課題を共有して事業を進めて参る所存でありますので変わらぬご支援、ご指導を願う処です。

本日の総会の提案につき

ましては議案第1号から第6号と報告事項、特別決議となつております。税引き後当期剰余金のうち4,000万円を利益準備金に繰入れ残り6,196万円を次年度繰越剰余金と致したく特段のご理解とご提案全ての議案の承認を賜ります様お願いを申し上げますと共に本年度も豊穰の出来秋を組合員、ご出席の皆様のご健勝を心から祈念しまして開会のご挨拶と致します。





## 第19回通常総代会開催

4月6日(金) 滝川ホテル三浦華園



四月六日(金) 午後一時三十分よりホテル三浦華園にて、第十九回通常総代会が開催されました。総代総数210名うち出席総代数は163名となりました。163名の内訳として、本人出席119名、代理出席4名、委任状2名、書面議決書38名。

開会宣言、JA綱領朗唱、組合長より挨拶が行われ、ご臨席頂いた来賓を代表し、滝川市長 前田康吉様、JA北海道中央会岩見沢支所支所長 伊藤謙二様よりご祝辞を頂きました。議長の選任では、仮議長一任との発言があり、仮議長である工藤組合長が、議長に滝川地区の佐々木智康総代、芦別地区の北野俊之総代の両名を指名し、賛成多数により決定しました。

その後、議長の取り進めにより議事に入り、議案第1号から第6号まで、出席された総代へご理解頂き可決・決定となりました。

### 新規就農者激励会

平成三十年三月二十七日(火) ホテル三浦華園において、滝川市の「平成29年度新規就農者激励会」が開催されました。新規就農者は5名の出席となりました。開会后、記念品贈呈で前田市長より記念品が贈られました。主催者である前田市長、来賓を代表し当JA山岸専務理事より激励を受けました。



### 滝川農業塾第5期生修了式

平成三十年三月二十七日(火) ホテル三浦華園において、滝川市の農業塾第5期生の修了式及び研修報告会が開催されました。

はじめに、前田市長より修了証書



### 温湯種子消毒始まる

の授与が行われ、前田市長、来賓代表として当JA山岸専務理事よりご挨拶がありました。事務局より活動報告があり、その後、5期生3名から研修報告を行いました。

芦別米検査場で四月二日(月)より四月十六日(月)まで、滝川バラ施設では四月九日(月)より四月二十日(金)まで温湯種子消毒が行われました。大雪により、例年よりも一週間弱遅れでのスタートとなりました。

生産者の皆様のご協力ありがとうございました。



芦別地区の様子



滝川地区の様子

## 青年部 第二十回定期総会

一月十二日（金）  
当JA本店大会議室にて「JAたきかわ青年部第二十回定期総会」が開催されました。

来賓のご挨拶後、議事に入り、議案第一号から第六号まで可決・決定しました。事業報告として、昨年の十一月二十五日に「青年部創立20周年記念式典」の開催、各支部でスノーメッセージファームレターの作成、中空知JA青年部親睦スポーツ大会、JAたきかわ祭り、帯広方面への視察研修、JA青年部大会などの報告がありました。



### ◆平成30年度役員

- 部長 水田和志（芦別支部）
- 副部長 藤田雅巳（江部乙支部）
- 副部長 福田康裕（滝川支部）
- 書記長 元島康裕（芦別支部）
- 参事 岡島隆之（滝川支部）
- 監事 古賀吉保（滝川支部）
- 監事 石尾祐一（江部乙支部）
- 監事 櫻田拓也（芦別支部）
- I T 事業部部長 石川佑太（江部乙支部）

## 女性部 第十九回定期総会

二月六日（火）当JA広域営農センターにて「JAたきかわ女性部第十九回定期総会」が開催されました。

女性部部員総数99名のうち20名が出席しました。議事では議案第一号から第3号まで承認されました。事業報告では、女性部の活動内容、各支部での活動内容が報告されました。



### ◆平成30年度役員

- 部長 石黒里美（芦別支部）
- 副部長 土田里美（滝川支部）
- 副部長 曾我部昭子（江部乙支部）
- 副部長 向井紀子（赤平支部）
- 会計長 石黒登貴子（芦別支部）
- 書記 山本政子（江部乙支部）
- 代表監事 佐藤よう子（赤平支部）
- 監事 福田昭子（滝川支部）



## 各地区農民協議会総会開催

農業者の活動組織基盤である農民協議会が滝川地区、芦別地区において定期総会が開催されました。

平成29年度の活動経過報告、収支決算報告、監査報告の順に執り行い、平成30年度の事業計画、予算案が審議され、全議案可決・決定されました。左記にて役員をご紹介します。

### ◆平成30年度役員

#### 《滝川市農民協議会》

- 委員長 荻田勝
- 副委員長 山木傑
- 副委員長 根守正浩
- 書記長 川本圈太
- 書記次長 赤川昌聰
- 書記次長 長谷川嘉保
- 監事 伊藤大志
- 監事 工藤幸誠
- 監事 新堂誠

#### 《芦別市農民協議会》

- 委員長 鈴木博文
- 副委員長 森俊彦
- 副委員長 相野之
- 書記長 山崎直人
- 書記次長 滝道也
- 監事 西道一
- 監事 藪文教





## 雪室に雪入れ完了

三月三十一日、四月一日の2日間で滝川にある菜種・蕎麦低温倉庫「雪室」に雪を入れました。作業的にはシヨベル2台で雪を入れ、それを大型のロータリー除雪機で奥の方から順に山にしていきます。入れた雪は徐々に減ってはいきませんが、例年秋頃までもちます。

右上↓作業前 右下↓シヨベルで雪搬入  
左上↓ロータリー 左下↓作業完了後



## メロン育苗共同作業

芦別地野花南地区にある「メロン育苗共同ハウス」において2月3日のビニールかけから始まり、これまでに床土入れ、床土通し、ポット土詰め、播種、移植と共同作業を行ってきました。早いものでは4月1日苗、遅いものでは5月18日苗の育苗を行っております。



メロン育苗共同作業土入れ

床土通し作業の様子

## 春作業

本年度は大雪に見舞われ、春作業については遅れると思われましたが、天気が続き順調に雪融けが進み、例年と変わらないくらいで春作業が始まりました。



水稲育苗ハウス鎮圧作業

トマト定植作業

春小麦播種作業

メロン移植作業の様子

平成30年度採用職員入組式

三月二十日(火)当JA本店大会議室にて、新入職員の入組式が執り行われました。今年の新入職員は、男性1名、女性5名の計6名となっております。

工藤代表理事組合長、山岸専務理事より訓示を頂きました。また、新入職員代表として、川村新入職員が宣誓を行いました。

これから農協職員として組合員の皆様のために一生懸命業務にあたりますので、ご指導宜しくお願い致します。



入組式の様子



宣誓をする川村新入職員

JAたきかわ採用職員を紹介 ①生年月日 ②出身校 ③趣味・特技 ④抱負

共済部共済課  
(本店)

齋藤 菜々



- ①平成11年9月7日
- ②滝川西高等学校
- ③音楽鑑賞・バレーボール
- ④早く仕事に慣れるように、あいさつなどの細かなところから心掛けたいと思います。ご迷惑をおかけしてしまうこともあると思いますが、自分らしく頑張ります。これからよろしくお願いします。

販売部特産販売課  
(広域営農センター)

川村 椋祐



- ①平成11年1月13日
- ②JAカレッジ
- ③野球・音楽鑑賞・スノーボード
- ④1年間農協学校で学んだことをしっかりと職場で生かし、少しでも早く組合員の皆様の力になりたいです。

管理金融課  
(赤平支店)

滝本 真彩



- ①平成11年7月23日
- ②芦別高等学校
- ③音楽鑑賞・バレーボール
- ④少しでも早く仕事に慣れるよう、自分から積極的に挨拶をし、色々なことをたくさん学べるように頑張ります。よろしくお願いします。

江部乙支店共済担当

安藝 ななか



- ①平成11年10月23日
- ②滝川西高等学校
- ③サックス・歌うこと
- ④組合員の方や職員の方に顔を覚えていただけるよう、積極的に行動していきます。よろしくお願いします。

管理金融課  
(芦別支店)

中沢 芽衣



- ①平成11年4月12日
- ②芦別高等学校
- ③読書・カラオケ・弓道
- ④早く仕事を覚え、皆さんのお役に立てるよう頑張ります。よろしくお願いします。

金融部貯金課  
(本店)

松原 未歩



- ①平成11年12月2日
- ②滝川西高等学校
- ③お菓子づくり・音楽鑑賞
- ④早く仕事を覚えられるようメモ等を取り頑張ります。そして、明るい挨拶を心掛けていきたいと思っています。よろしくお願いします。

# 栽培技術情報(水稻)

- 早期異常出穂を防ぐため、ハウスの温度管理に注意しましょう！
- 移植後に植傷みにならないよう健苗で移植しましょう！
  - ・2.5 葉期以降はハウス内温度を25度以内にしましょう。
  - ・3.0 葉期を超えたら外気に馴らしましょう。
  - ・徒長・老化苗にならないよう、適期に移植しましょう。

## 移植時苗質の基準

| 育苗様式               | 項目   | 基準                |            |
|--------------------|------|-------------------|------------|
| 中苗マット              | 草丈   | 10～12cm           |            |
|                    | 乾物重  | 2.0g/100本         |            |
|                    | 目標葉数 | 3.1葉以上            |            |
| 成苗ポット              | 草丈   | 10～13cm           |            |
|                    | 乾物重  | 3.0～4.5g/100本     |            |
|                    | 目標葉数 | ななつぼし(早期異常出穂リスク高) | 3.6～4.0葉以内 |
|                    |      | ゆめぴりか(早期異常出穂リスク中) | 3.6～4.3葉以内 |
| きらら397(早期異常出穂リスク低) |      | 3.6～4.4葉以内        |            |

### ○本田の準備

- ・生乾き状態での耕起は、土を練り潰してしまい透排水性を著しく悪化させるので、ほ場が乾いてから耕起しましょう。
- ・耕起深は12～15cmを目安にしましょう。
- ・砕土には時間をかけ、浅めに丁寧な作業を実施しましょう。
- ・練り潰しによる透排水性の悪化を防ぐため、移植に支障が無い範囲で代かきはできるだけ簡単に済ませましょう。

### ○移植の注意点

- ・移植はおおむね5月15日～25日、遅くとも5月末には終了しましょう。
- ・植え痛みや活着の遅れが生じるので、低温・強風日の移植は控えましょう。
- ・移植深は1.5～2.0cmになっているか必ず確認しましょう。

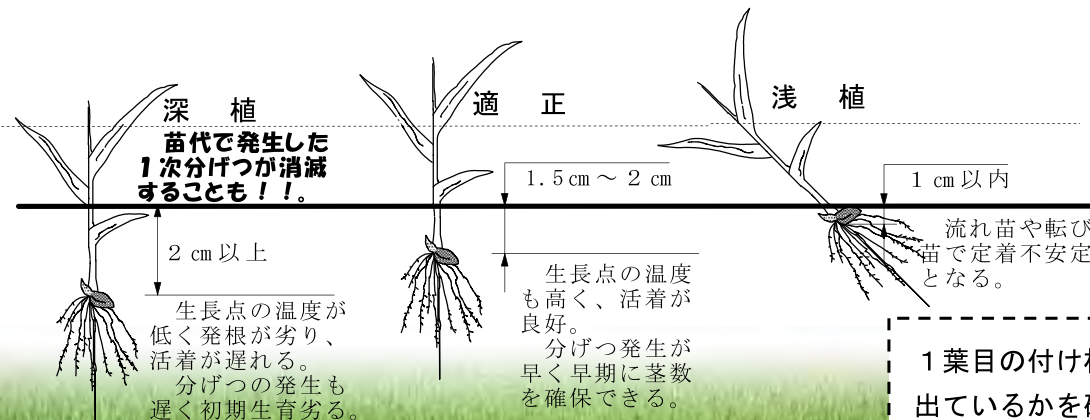

1葉目の付け根が田面から出ているかを確認しながら移植作業を進めましょう。



# たきかわ農業協同組合業務機構図

平成30年4月1日現在

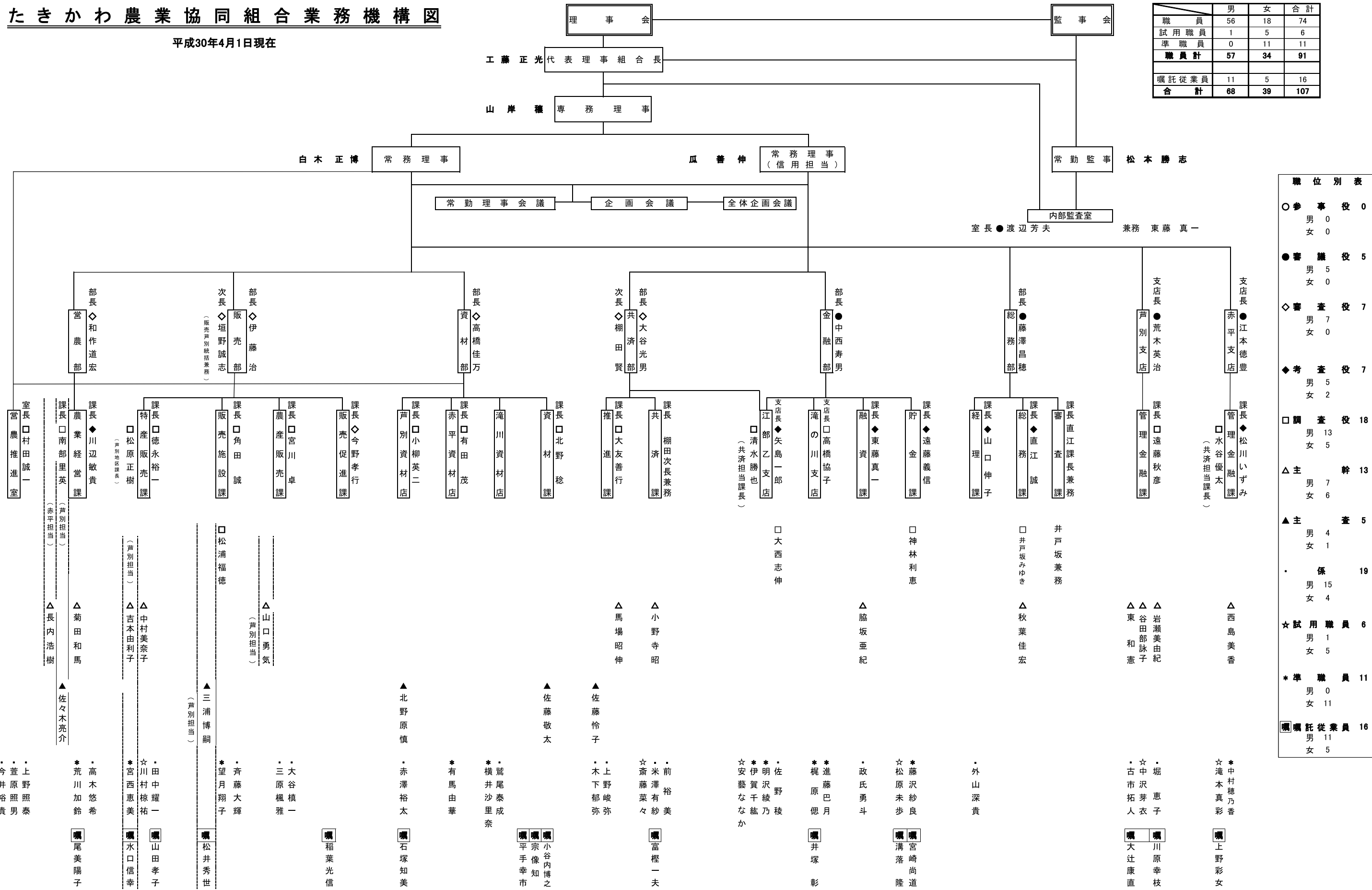



# 株式会社JAたきかわサービス業務機構図

平成30年3月1日現在

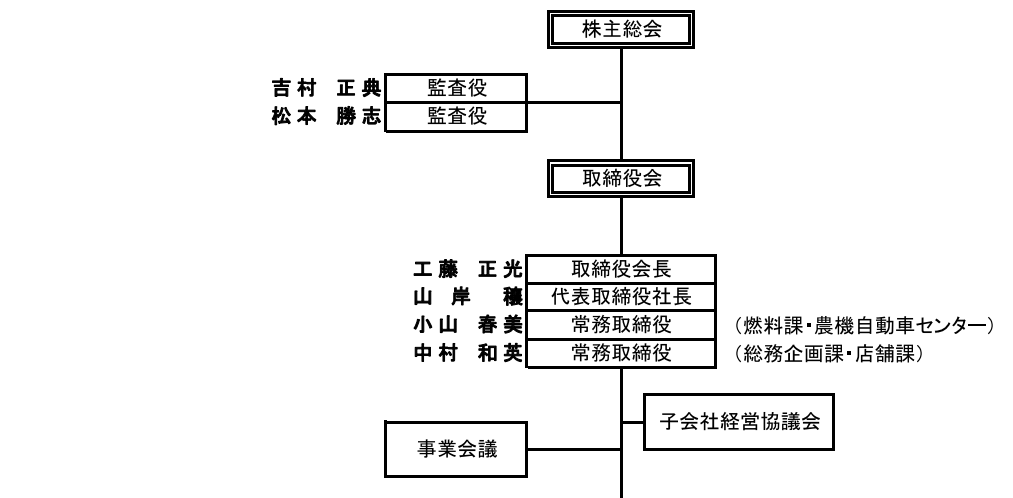

|      | 男  | 女  | 合計 |
|------|----|----|----|
| 正社員  | 19 | 5  | 24 |
| 準社員  | 2  | 2  | 4  |
| 嘱託社員 | 1  | 0  | 1  |
| 小計   | 22 | 7  | 29 |
| パート  | 15 | 41 | 56 |
| 合計   | 37 | 48 | 85 |

### 職位別表

|        |    |
|--------|----|
| ◆課長職   | 5  |
| 男      | 5  |
| 女      | 0  |
| □課長補佐職 | 10 |
| 男      | 8  |
| 女      | 2  |
| △係長職   | 5  |
| 男      | 2  |
| 女      | 3  |
| ▲主任職   | 3  |
| 男      | 3  |
| 女      | 0  |
| 係社員    | 1  |
| 男      | 1  |
| 女      | 0  |
| 準社員    | 4  |
| 男      | 2  |
| 女      | 2  |
| 嘱託社員   | 1  |
| 男      | 1  |
| 女      | 0  |
| パート    | 56 |
| 男      | 15 |
| 女      | 41 |
| アルバイト  | 5  |
| 男      | 1  |
| 女      | 4  |

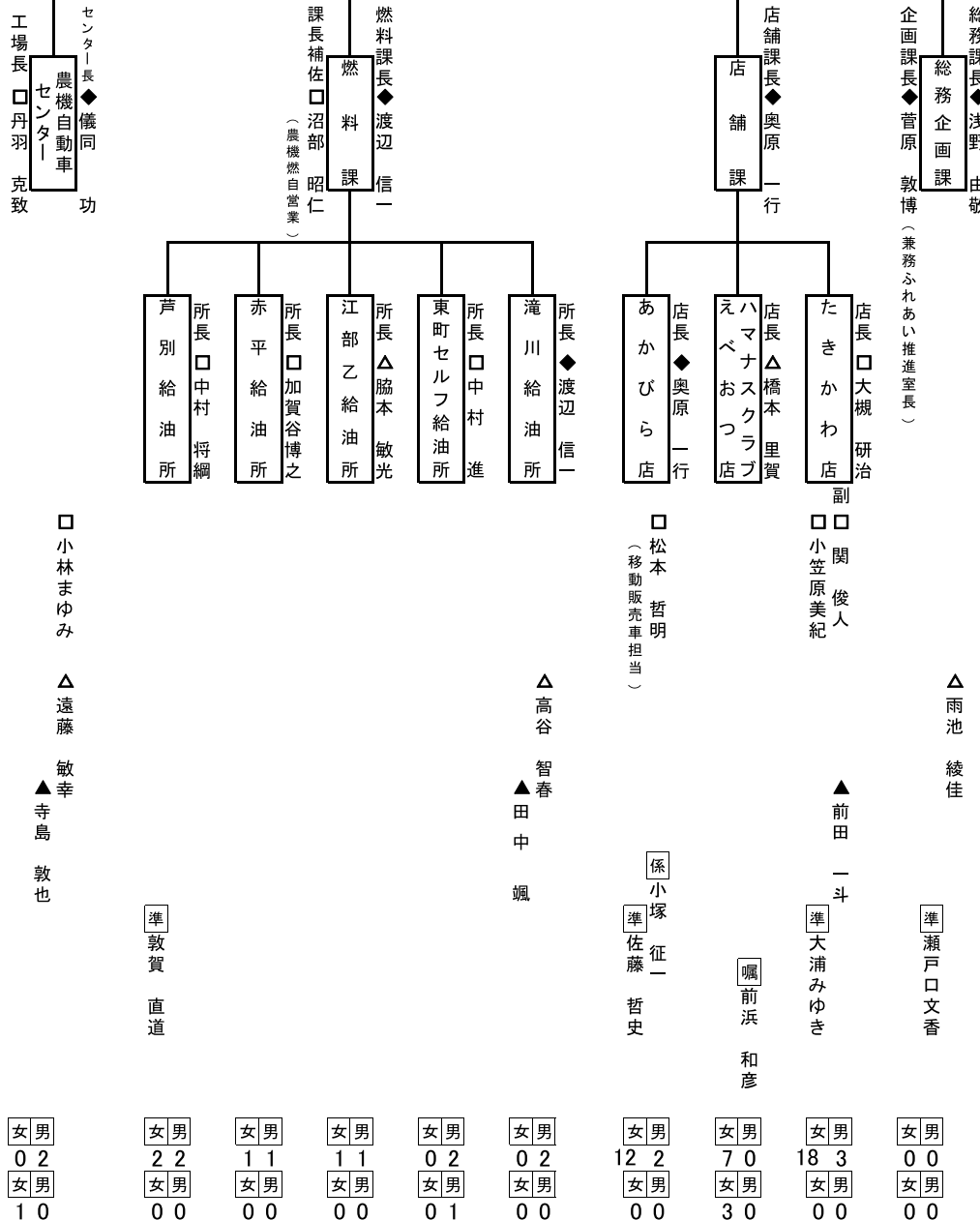

| 性別 | 02 | 22 | 11 | 11 | 02 | 02 | 12 | 70 | 18 | 00 | パート | アルバイト |
|----|----|----|----|----|----|----|----|----|----|----|-----|-------|
| 女  | 0  | 2  | 1  | 1  | 0  | 0  | 12 | 7  | 18 | 0  |     |       |
| 男  | 2  | 2  | 1  | 1  | 2  | 2  | 2  | 0  | 3  | 0  |     |       |
| 女  | 1  | 0  | 0  | 0  | 0  | 0  | 0  | 3  | 0  | 0  |     |       |
| 男  | 0  | 0  | 0  | 0  | 1  | 0  | 0  | 0  | 0  | 0  |     |       |

## JAグループ通信

JAグループの連合会・中央会の活動内容を紹介します。

JA北海道大会決議事項の実践やその時々のおピックスなど、組合員の皆様に定期的にお伝えします。

各団体の詳しい取り組み内容はWEBSITEをご覧ください。

### JA北海道中央会

JAグループ北海道が組織する北海道農協政治連盟が、次期参議院選全国比例区での組織代表候補として、黒田栄継氏を全国農政連に推薦しました。

黒田氏は芽室町で畑作経営を営んでおり、平成26年度に全青協会長を務め、組織活動でつちかった判断力・行動力と全国的な知名度があります。農政課題が山積する中、現役農業者の代表を国政に送り、世論形成の核となることが重要と考えています。

黒田氏と現職山田氏とお氏を含め、3名での予備選挙が6月上旬までに実施されます。全力で取り組みますのでご支援・ご協力をお願いします。



### JA北海道信連

JAバンクでは、子どもたちが食と農業への理解を深めるきっかけとなることを願い、平成20年度から、食農教育等をテーマとした教材本を製作し、JAを通じて道内の小学校へ贈呈しています。今年度は、全道1,079校の小学校および特別支援学校に贈呈します。

なお、本会からは北海道教育委員会へ教材本の贈呈を行い、教材活用への協力をお願いしました。



北海道教育委員会教育長へ贈呈

### ホクレン

ホクレン女子陸上競技部

は、2018年度の新体制について記者発表を行い、長渡新監督のもと「覚悟と挑戦」のスローガンを掲げ新たなスタートを切りました。

菊地優子選手を主将に、寺島優奈、不破亜莉珠の新人2選手を加えた10名で全日本実業団女子駅伝や個人種目での目標達成に挑みます。長渡新監督は「身の引き締まる思い。新しい部の歴史に名を残せるような結果を今シーズンから残していきたい」と抱負を語りました。



### JA共済連北海道

JA共済連では、子ども共済の資料請求キャンペーンを実施しています。

子ども共済は、お子さま・お孫さまの学資金を計画的に準備でき、給付率は業界トップクラスです。また、2017年度に「マザーズセレクション大賞」を受賞しております。

今年度は、資料請求をされた方先着60,000名様に、アンパンマンお食事エプロンをプレゼントしています。詳細はホームページをご覧ください。



### JA北海道厚生連

組合員ならびに地域住民の皆様の生命と健康を守るため、本会事業の積極的な啓蒙推進を図ることを目的として、広報誌「すまいる」を発行しております。年3回発行しており、様々な医療・健康情報を発信しております。

ホームページにもバックナンバーを掲載しておりますので、是非ご一読ください。





# JAたきかわ年金受取 キャンペーン実施中



期間

2018年 4/2日~  
2019年 1/31日

## 特典

「JAたきかわ」で年金受取をご指定いただくと、  
こんな特典を受けられます。

1  
年金特別定期貯金  
1年定期・3年定期  
特別金利

0.3%

※250万円限度



※詳しくはお近くのJA店舗までお問い合わせください。

2  
年金受取&1年定期貯  
金申込で「結の恵み」  
の抽選券が付きます。

- 1口50万円何口でも可
- 5,000円相当の商品券や全国の特産品が当たります。
- 昨年の当選確率は約70%となっております。
- 今年度は全国で184,000名に当たります。



3  
羊羹・せんべいセット+  
相田みつをの年金証書  
ケース+縁起物風呂敷  
のセットをもらえなく  
プレゼント

(プレゼント内容が変更の際は  
ご了承ください)



4  
毎年誕生月には  
プレゼントを  
進呈いたします。

## 対象者

- ①平成31年3月までに新規で年金を受給できる方で「たきかわ農協」の口座を指定していただいた方(予約可)。
  - ②今現在、他の金融機関で受け取っている年金を「たきかわ農協」へ変更していただいた方。
- ※年金受取口座の変更には印鑑と年金番号の分かる書類をお持ち下さい。



組合員の皆様へ

トラクターなどの農機具の購入資金にビニールハウスなどの資材・設備費用に農機具クレジットからの借換資金に!

# JAフルスペックローン

## キャンペーン金利

年 **1.60%**

↓ 100万円以上の借入の場合、  
 利率補給制度適用により

お借入から3年間は実質金利

年 **0.60%**

(3年以降の金利は年1.60%となります)

- ・ご返済は元金均等 年1回返済(毎年11月30日)です。
- ・農業信用基金協会の保証契約が必要になります。
- ・ご返済時に保証料もご負担いただきます(保証料率 年0.3~0.4%)。

# スーパーフリーローン

## キャンペーン金利

簡単手続き! スピード融資!  
 保証人・保証協会の保証は必要ありません!

年 **2.00%**

- ・ご返済は元金均等 年1回返済(毎年11月30日)です。
- ・借入時年齢65歳未満(但し、後継者有は65歳以上も対象とする)です。
- ・貸出額は500万円以内(累計1,000万円まで)です。
- ・返済期間は5年以内です。

実施期間  
 スーパーフリー・フルスペック  
 平成30年12月31日



# 宅地住宅資金

宅地・住宅資金(元金均等・年1回返済)に

人気のとくとくプラン(固定変動選択型)の金利が適用となりました!  
 住宅の増改築・他金融機関からの借換等の資金に!  
 住宅新築や中古住宅・土地購入資金に!

とくとくとくとく  
 フラン金利

3年固定 年 **0.65%**  
 (店頭基準金利 年2.78%)

5年固定 年 **0.95%**  
 (店頭基準金利 年2.90%)

10年固定 年 **1.05%**  
 (店頭基準金利 年3.08%)

- ・ご返済は元金均等 年1回返済(毎年11月30日)です。
- ・農業信用基金協会の保証契約が必要になります。
- ・ご返済時に保証料もご負担いただきます(保証料率 年0.4%)。

左記の固定金利期間後も、  
 引き続き固定金利を選択  
 された場合は…  
 その時点の店頭基準金利から

年 **1.50%**  
 軽減致します!

※変動金利選択の場合、上記の軽減はありません。

変動金利 **1.05%**  
 (平成30年4月1日現在)

お問い合わせ、お申込は最寄りの営農部または融資窓口にご相談下さい!



©ちよリス





# 人身傷害保障にご加入の皆様へ 無制限保障のご提案



## そもそも、人身傷害保障って何？

被共済者が被共済自動車もしくは被共済自動車以外の自動車に搭乗中または歩行中に、自動車事故によって死亡したり負傷したときの損害を保障するものです。治療関係費、休業による損害、精神的損害など実際にかかった損害額を保障します。

### 1. 相手の方からもらえないご自身の落ち度の割合分の保障

過失割合に関係なく、ご契約金額の範囲内で、共済約款において定めた基準に従い共済金をお支払いします。

### 2. 単独の事故の場合の保障

運転中に電柱やガードレールに衝突した場合など、どこからも保障されない場合でも保障いたします。



### 3. ご自身やご家族の歩行中の事故についての保障

ご自身やご家族の方がお車に乗っているときだけではなく、歩行中や自転車に乗っているときの交通事故も保障いたします。



## ご加入金額の見直しをご検討ください

道内での事故において、人身傷害保障のご加入金額が不足し、十分な共済金をお支払いできないケースが発生しております。

ご自身・ご家族が万一の事故に遭われた場合に、十分な保障をご提供させていただくためにもご加入共済金額の見直しをご検討ください。

### 事故・共済金支払事例

#### <事故状況>

40代男性がトラクター連結作業機内の異物を取ろうとしたときに腕を巻き込まれ大けがを負う。治療の結果、右腕を肘関節以上で切断することとなる。

#### <自動車共済でのお支払内容>

自動車共済の人身傷害保障 5,000 万円に加入していたため、共済金の支払対象となる。

人身傷害における逸失利益や精神的損害などの認定額の合計は約 9,730 万円となるが、ご契約金額上限の 5,000 万円をお支払いし、差額の 4,730 万円は自己負担となる。

#### <人身傷害保障認定額>

- 治療費・休業損害：約 700 万円
- 逸失利益：約 8,080 万円
- 精神的損害：約 950 万円
- 認定額合計：約 9,730 万円

○ 支払共済金額：5,000 万円

▲ 自己負担額：約 4,730 万円

## 対人・対物賠償保障と同じように ご自身・ご家族の保障も無制限にしませんか？

※この資料は概要を説明したものです。ご検討にあたっては、「重要事項説明書（契約概要）」を必ずご覧ください。また、ご契約の際は、「重要事項説明書（注意喚起情報）」および「契約のしおり・約款」を必ずご覧ください。

※平成 30 年 4 月現在

<18019960019>

●お問い合わせ先



本店 TEL 0125-22-3401 江部乙支店 TEL 0125-75-2221  
赤平支店 TEL 0125-32-2007 芦別支店 TEL 0124-23-1111

# 資材部より組合員の皆様へお知らせです

平素より、当資材部をご利用いただき誠に有難うございます。  
つきましては、春、繁忙期の土・日曜・祝日営業を下記のとおり行いますのでご利用下さい。

## 春の土曜日・日曜日・祝日営業案内

| 月 | 日  | 曜日        | 生産資材センター         | 赤平資材店               | 芦別資材店            |
|---|----|-----------|------------------|---------------------|------------------|
| 5 | 3  | (木) 憲法記念日 | 繁忙期営業 8:30~15:00 | 休日                  | 繁忙期営業 8:30~15:00 |
|   | 4  | (金) みどりの日 | 繁忙期営業 8:30~15:00 | 休日                  | 繁忙期営業 8:30~15:00 |
|   | 5  | (土) こどもの日 | 繁忙期営業 8:30~15:00 | 休日                  | 繁忙期営業 8:30~15:00 |
|   | 6  | (日)       | 繁忙期営業 8:30~15:00 | 繁忙期営業<br>8:30~15:00 | 繁忙期営業 8:30~15:00 |
|   | 12 | (土)       | 繁忙期営業 8:30~15:00 | 半日営業<br>8:30~12:00  | 繁忙期営業 8:30~15:00 |
|   | 13 | (日)       | 繁忙期営業 8:30~15:00 | 休日                  | 繁忙期営業 8:30~15:00 |
|   | 19 | (土)       | 繁忙期営業 8:30~15:00 | 半日営業<br>8:30~12:00  | 繁忙期営業 8:30~15:00 |
|   | 20 | (日)       | 繁忙期営業 8:30~15:00 | 休日                  | 繁忙期営業 8:30~15:00 |
|   | 26 | (土)       | 半日営業 8:30~12:00  | 半日営業<br>8:30~12:00  | 半日営業 8:30~12:00  |
|   | 27 | (日)       | 半日営業 8:30~12:00  | 休日                  | 半日営業 8:30~12:00  |

| 月 | 日 | 曜日        | 農機自動車センター |
|---|---|-----------|-----------|
| 5 | 3 | (木) 憲法記念日 | 通常営業      |
|   | 4 | (金) みどりの日 | 通常営業      |
|   | 5 | (土) こどもの日 | 通常営業      |
|   | 6 | (日)       | 通常営業      |

生産資材センター TEL 0125-23-1333  
赤平資材店 TEL 0125-32-2007  
芦別資材店 TEL 0124-23-1111

農機自動車センター TEL 0125-75-2036

### 定年退職者ご挨拶



退職のご挨拶

大辻 康直  
芦別支店管理金融課

このほど、定年退職により、たきかわ農業協同組合を3月末で退職いたしました。  
私は、旧芦別市農業協同組合に昭和五十四年に奉職、平成十三年にJAたきかわと合併し三十九年の長きにわたり、組合員をはじめ役員の皆様に一方ならぬご厚誼とご指導を賜り只々感謝の気持ちでいっぱいです。  
思えば長くもありアツという間に過ぎたこの間、当時は補助事業全盛時代稲作地帯は転作促進事業、畑作地帯は畑作生産総合振興事業、酪農地帯は酪農負債整理の融資事業、人材育成のための中核集団事業等様々な事業を手掛けたことが思い出に残ります。

しかし、現在農業を取り巻く情勢は厳しく行先不透明な情勢であります、今こそJAグループが一体となり組合員の生活と営農を守るため難局を乗り越えていくため今後も再雇用でお世話になる私も微力ながら努力したいと思えます。  
結びにたきかわ農協が益々繁栄し組合員皆様のご健勝とご多幸をご祈念し定年退職の挨拶と致します。誠にありがとうございました。





# 理事会だより

## 第十四回理事会

平成二十九年十二月二十七日(水)

### 決議事項

- 一. 役員(理事・監事)と組合の取引基準について
- 二. FinTech企業等との連携及び協働に係る方針について
- 三. 出資の譲渡・減口について
- 四. 資金の貸付について

### 協議事項

- 一. 営農計画書の査定について
- 二. 平成28年産の米穀共計精算について
- 三. 地区別懇談会での意見要望に対する対応について

## 第十五回理事会

平成三十年一月二十三日(日)

### 決議事項

- 一. 理事との取引の承認について
- 二. 平成30年度役員報酬額の諮問について
- 三. 決算見込みについて
- 四. 定款の一部変更について
- 五. 出資の譲渡・減口について
- 六. 資金の貸付について

### 協議事項

- 一. 期末決算実施棚卸の立会について
- 二. JAたきかわ役員研修について
- 三. 第7次三カ年計画について

## 第一回理事会

平成三十年二月九日(金)

### 決議事項

- 一. 平成30年度事業計画及び収支予算(案)の設定について

### 協議事項

- 一. 第7次三カ年計画の策定について(素案)

## 第二回理事会

平成三十年二月二十三日(金)

### 決議事項

- 一. 平成30年度の貸付金利率の最高限度について
- 二. 平成30年度の信用供与等の最高限度について
- 三. 平成30年度の余裕金の運用方針及び預け入れ先について
- 四. 施設解体に係る引当について
- 五. 平成29年度事業報告及び収支決算の承認について
- 六. 平成29年度剰余金処分(案)について
- 七. 規程の一部変更について
- 八. 資金の貸付について
- 九. 出資の譲渡・減口について

## 第三回理事会

平成三十年三月十五日(木)

### 決議事項

- 一. 平成29年度決算の承認について
- 二. 第7次三カ年計画の承認について

- 三. 第19回通常総代会の開催について

### 協議事項

- 一. 地区別懇談会の開催日程と方法について

## 第四回理事会

平成三十年三月二十三日(金)

### 決議事項

- 一. 平成29年度期末定例監査報告書について
- 二. 出資の譲渡・減口について
- 三. 赤平地区農業基盤整備促進事業に係る施工事請負業者の指名について
- 四. 資金の貸付について

### 協議事項

- 一. 信用事業の在り方に関する検討について

## 組合員の皆様へお知らせ

組合員の皆様の住所・氏名・電話番号・組合員資格について変更があった場合は、所定の手続きが必要になりますので本店・各支店総務課までご連絡下さい。

### 【連絡先】

#### ●本店総務課

(滝川担当 井戸坂)

Tel 〇二五-二三-三四〇〇

#### ●広域営農センター滝の川支店

(江部乙担当 武山)

Tel 〇二五-三三-二五五〇

#### ●赤平支店管理金融課

(赤平担当 松川)

Tel 〇二五-三三-二〇〇七

#### ●芦別支店管理金融課

(芦別担当 岩瀬)

Tel 〇二四-一三-一一一一