

たきかわ農業協同組合 第23回通常総代会



CONTENTS

第23回通常総代会挨拶	JAたきかわ代表理事組合長 山岸 穰	2
第23回通常総代会		2
青年部定期総会／女性部通常総会		3
JAたきかわ機構図		4
JAたきかわサービス機構図／組合員の皆様へお知らせ		5
定年退職のご挨拶／職員の動向について		6
新入職員のご紹介／栽培講習会開催		6
令和4年水稻春作業のポイント		7
秋まき小麦の栽培		8
大豆の春の栽培管理のポイント		9
免税軽油の正しい利用について		10
令和5年10月1日より消費税にインボイス制度が導入されます		11
1日バイトアプリ デイワーク		12
スマート農業研修会が開催されました／理事会だより／編集後記		13
資材部営業案内／ATMのご案内		14

組合員のかず

正組合員
841名

准組合員
3,772名

総計
4,613名
(3月末日現在)



第23回通常総代会挨拶

たきかわ農業協同組合

代表理事組合長 山岸 穰

第23回通常総代会に出席頂きました総代の皆様大変ありがとうございます。また、農協事業全般に亘りご理解とご協力に感謝いたします。

令和3年度は高温、雨不足による干ばつの影響を受けた作物もありました。水稲は作況指数が108の「良」となり、収穫量、低タンパク米の集荷率は平年を上回りましたが、高温障害などの影響を受け胴割れ米、着色米が見られましたが、米穀合計では、253,341.5俵の集荷実績となりました。畑作物の秋小麦は、越冬株は良好で茎数もあり、細麦傾向になりましたが、製品反収は前年を上回る数量となりました。特産作物は6月以降の高温が続き降水量が極端に少なかったことから取扱数量は作物全般に大きく減少しました。販売取扱高合計は43億1476万円となりました。

決算内容ですが当期剰余金8186万円、繰越剰余金を加えて当期末処分剰余金1億5197万円。剰余金処分といたしましては、令和4年度より導入される収益認識会計基準に備えて繰越とさせて頂きました。

J Aの事業運営では第8次3ヶ年計画の初年度であり財務基盤の強化では出資金の積立など自己資本比率の向上が必要です。遊休資産の活用では本店Aコープ跡はダイソー、レンガ倉庫跡地にはソルハとそれぞれ建物、土地の賃貸契約をいたしました。また、菜の花館の運営を子会社で計画をしておりますが、採算性に対



する懸念を考慮した結果、引き続きJA本体で運営を行う判断に至りました。子会社については、ハマナスクラブをセブンイレブンに変更しフランチャイズ加盟します。引き続き累積損失の削減に取り組みます。

J Aの事業についてはコロナ禍のもと活動を制限しながらの事業展開でありましたが、令和4年度は可能な限り、JAたきかわ産の販路拡大に向けて取り組みを進めて参ります。最後に組合員皆様のご理解とご協力をお願いします。最後、また今年の実り多い出来秋をご祈念しご挨拶とさせて頂きます。

第23回通常総代会

4月6日(水)午後1時30分よりホテル三浦華園にて、第23回通常総代会が開催されました。

総代総数188名うち出席総代数は154名となりました。154名の内訳として、本人出席27名、書面議決127名。

開会宣言、JA綱領朗唱、組合長の挨拶が行われ議長選任が行われました。議長選任では、仮議長一任との発言があり、仮議長である山岸組合長が、議長に中村英樹総代(滝川)、前田則昭総代(芦別)両名を指名し、賛成により決定しました。

その後、議長の取り進めにより議事に入り、議案第1号から第6号まで、原案通り可決決定となりました。



総代会議長 (左) 中村英樹総代 / (右) 前田則昭総代

JAたきかわ青年部 第24回 定期総会開催

1月6日(木)、第24回定期総会が開催されました。新型コロナウイルス感染症対策のため、昨年同様に書面議決方式での開催となりました。提出人数は24名、すべての議案について、過半数の賛成をもって可決されました。

櫻田部長は今年度を振り返り「十分な活動はできなかったが限られた活動で盟友からの意見を聞く事が出来、勉強になる事が多かった。これからも意見を出して頂き、より良い青年部活動にしていきたい。」との話がありました。

今年度は、役員改選があり、新役員が決定しました。部長には江部乙地区の寺崎正晃さん、副部長には滝川地区の土田夏樹さんと芦別地区の滝良介さんとなりました。



◆令和4年度役員
部長 寺崎 正晃(江部乙支部)
副部長 土田 夏樹(滝川支部)

JAたきかわ青年部 スノーメッセージ

2月12日、JAたきかわ広域営農センターにてJAたきかわ青年部が、スノーメッセージを作成しました。テーマは「稲 い〜ね」となっており、令和4年度・豊作を目標とし、多くの盟友が参加して完成させることが出来ました。



- | | | | |
|--------|---|----|-----------|
| 副書記 | 長 | 滝 | 良介(芦別支部) |
| 書記 | 長 | 今 | 幸大(江部乙支部) |
| 監事 | 事 | 石川 | 佑太(江部乙支部) |
| 監事 | 事 | 村岡 | 明(滝川支部) |
| 監事 | 事 | 杉本 | 章悟(芦別支部) |
| IT事業部長 | 長 | 國金 | 隆弘(芦別支部) |
| 参事 | 与 | 櫻田 | 拓也(芦別支部) |

JAたきかわ女性部 第23回 通常総会開催

今年度もコロナ禍でJAたきかわ女性部の通常総会は書面開催となりました。

令和3年度事業報告・収支決算・令和4年度事業計画・収支予算・役員改選などの議案についてすべて原案通り承認されました。

女性部は、12月20日芦別市社会福祉協議会へ部員手作りマスク入れとしても利用できる「マルチケース」40個を寄贈しました。

この取り組みはJA空知女性協議会と共同で「今私たちにできること」をテーマに地域社会貢献活動の一環として昨年度から実施しております。竹原会長から「有意義に配布させて頂きました」と感謝の言葉を頂きました。



◆令和4年度役員
部長 藤田 洋子(江部乙)
副部長 石黒 里美(芦別)
副部長 向井 紀子(赤平)
會計 高田 尚子(江部乙)
代表 澤田 律子(芦別)
監事 佐藤 よう子(赤平)

たきかわ農業協同組合業務機構図

令和4年4月1日現在

	男	女	合計
職員	50	16	66
試用職員	2	2	4
準職員	0	12	12
職員計	52	30	82
嘱託従業員	8	8	16
合計	60	38	98

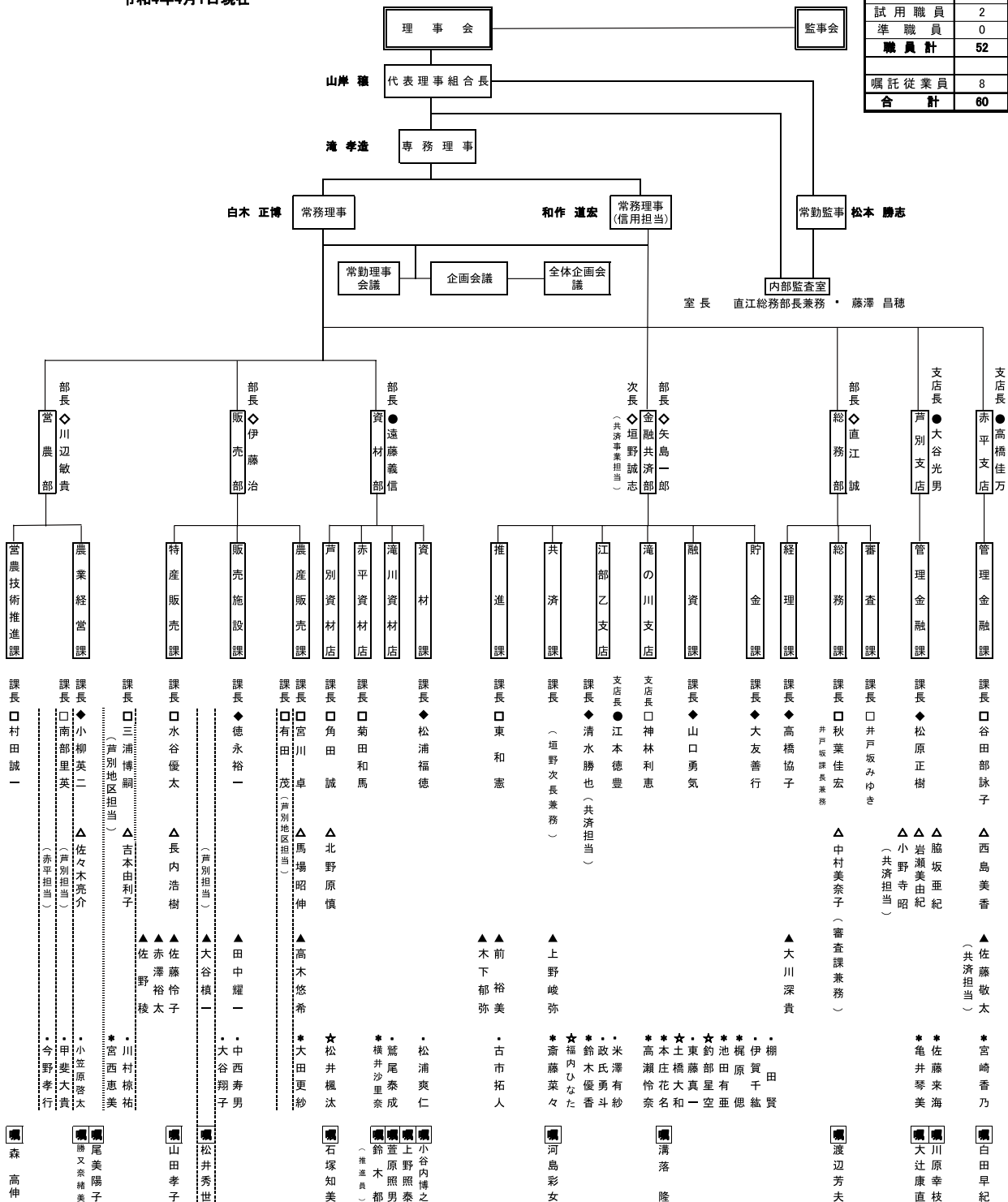

○ 参事役 0	● 審議役 4	◇ 審査役 5	◆ 考査役 8	□ 調査役 13	△ 主幹 10
男 0	男 4	男 5	男 7	男 9	男 5
女 0	女 0	女 0	女 1	女 4	女 5
▲ 主査 11	・ 係 15	☆ 試用職員 4	* 準職員 12	■ 嘱託従業員 16	
男 8	男 12	男 2	男 0	男 8	
女 3	女 3	女 2	女 12	女 8	

株式会社JAたきかわサービス業務機構図

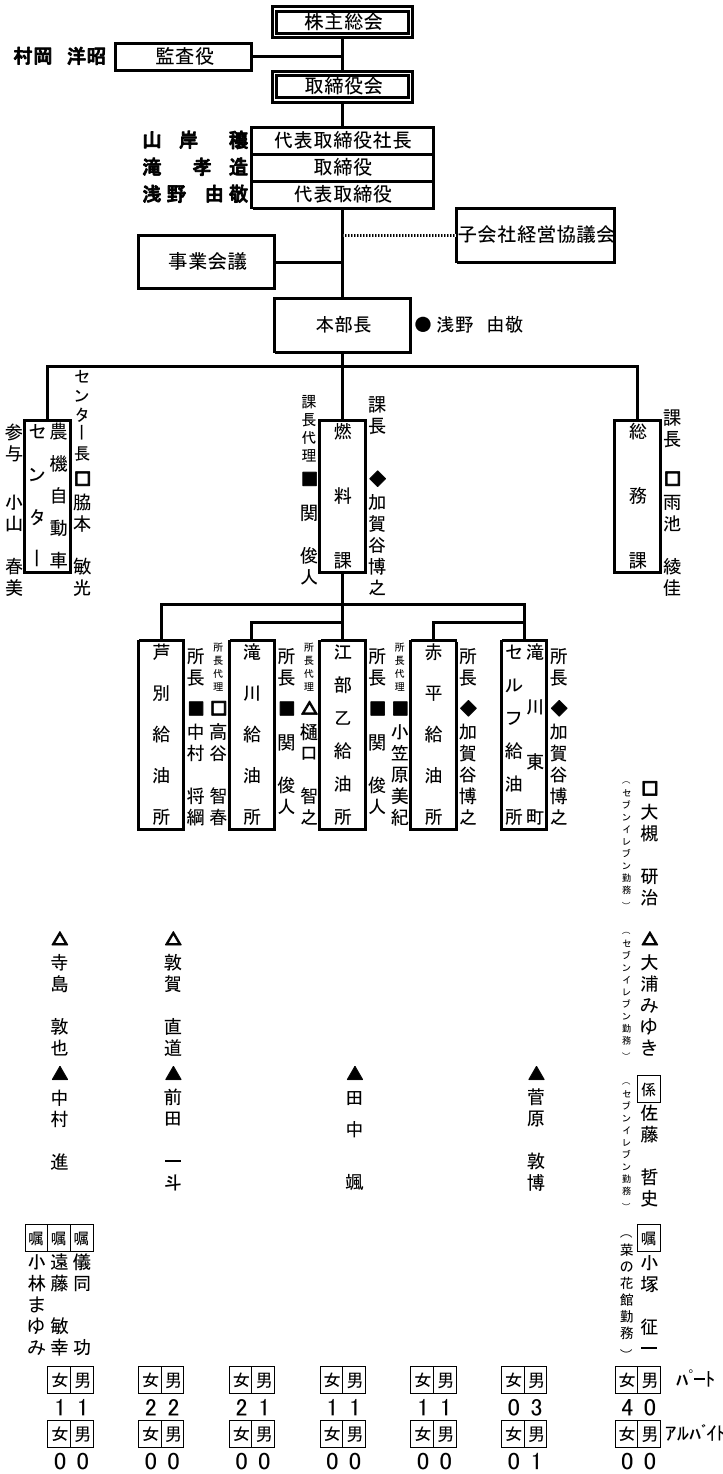

令和4年4月1日現在

	男	女	合計
正社員	14	4	18
準社員	0	0	0
社員合計	14	4	18
嘱託	3	1	4
パート	9	11	20
従業員計	12	12	24
合計	26	16	42

職位別表

●本部長職	1
男	1
女	0
◆課長職	1
男	1
女	0
■考査役	3
男	2
女	1
□課長補佐職	4
男	2
女	2
△係長職	4
男	3
女	1
▲主任職	4
男	4
女	0
係係職	1
男	1
女	0
準社員	0
男	0
女	0
嘱託社員	4
男	3
女	1
パート	20
男	9
女	11
アルバイト	1
男	1
女	0



組合員の皆様の住所・氏名・電話番号・組合員資格について変更があった場合は、所定の手続きが必要になりますので本店・各支店総務課までご連絡下さい。

【連絡先】

- 本店総務課 (滝川担当/中村) ☎0125-22-3401
- 広域営農センター滝の川支店 (江部乙担当/渡辺) ☎0125-23-2550
- 赤平支店管理金融課 (赤平担当/谷田部) ☎0125-32-2007
- 芦別支店管理金融課 (芦別担当/岩瀬) ☎0124-23-1111



定年退職のご挨拶

総務部

渡辺 芳夫

陽春の候、組合員の皆様におかれましては益々ご清祥のこととお喜び申し上げます。

この度、3月末をもちまして定年退職を致しました。旧江部乙町農協に昭和56年に奉職以来、41年の長きに亘り組合員の皆様を始め、役職員の方々にご指導、ご支援を賜り厚く感謝とお礼を申し上げます。

農業、農協を取り巻く環境は、依然として厳しく、先行不透明な状況下にあります。組合員、役員が一丸となり取り組むことにより乗り越えて行けるものと心願しております。

尚、定年再雇用制度により引き続き勤務させて頂くこととなりましたので、今後も変わらぬご指導、ご厚誼を賜りますようお願い申し上げます。

結びに、組合員の皆様のご健勝と、たきかわ農業協同組合の益々のご繁栄をご祈念申し上げ、退職にあたってのご挨拶とさせていただきます。長い間、大変お世話になりました。

職員の動向について

●退職者（令和3年12月30日付）

金融共済部融資課

職員 明沢 綾乃

金融共済部貯金課

准職員 藤沢 紗良

●退職者（令和4年3月31日付）

販売部特産販売課

課長 遠藤 秋彦

資材部芦別資材店

職員 三原 楓雅

金融共済部江部乙支店

准職員 松原 未歩

JAたきかわ 新入職員のご紹介

- ①生年月日 ②出身校 ③趣味・特技 ④抱負



金融共済部融資課

とばし やまと
土橋 大和

- ①平成15年11月11日
②滝川西高等学校
③スポーツ・サッカー

④地域の農業をより良いものにしていくために笑顔で全力で頑張ります。



資材部芦別資材店

まつい そうた
松井 颯汰

- ①平成15年4月20日
②滝川西高等学校
③体を動かすこと。
サッカー・バレー

④地域の農業をより良く、楽しく笑顔で頑張ります。



金融共済部貯金課

つるべ せいら
釣部 星空

- ①平成15年12月30日
②砂川高等学校
③読書

④未熟者ですが、皆様の力になれるよう精一杯努力させていただきます。



金融共済部江部乙支店（共済）

ふくうち
福内 ひなた

- ①平成15年9月13日
②滝川西高等学校
③野球観戦・バドミントン

④責任をもって精いっぱい頑張りますので、宜しくお願いいたします。

栽培講習会開催

4月12日営農グループの共催として、全地区の組合員を対象にした「生薬・てん菜・子実用とうもろこし栽培講習会」について、生薬は（株）夕張ツムラの斎野部長様を、てん菜・子実用とうもろこしは営農技術推進課の森職員の両名を講師として開催（20名）しました。

生薬については、全道で栽培されている品種概況と播種から出荷までの流れについて講義を受け、興味を持った作物があれば、販売部や営農部に相談頂ければ個別研修会を開催頂けることとなりました。

森職員からは、昨年度の栽培事例やこれまでに収集した情報を基に講習を受けました。

今後も畑作物等についての講習会やJAコネクト等を使い多様な情報を発信して行ければと思っております。



令和4年 水稲春作業のポイント

本田準備の注意点

- ① 耕起はほ場を乾かしてから！
 - ・生乾き状態でのロータリー耕は、土の練り潰しにより透水性が悪化。
 - ・チゼルプラウ(スタブルカルチ)での粗耕起が乾田化に効果的です。
- ② 砕土を丁寧に！
 - ・土壤水分が高い場合は、乾くのを待って土を練り潰さないように。
- ③ 代掻きは簡単に！
 - ・高低差を無くそうと何度も走行すると透水性を悪化させてしまう。
 - ・移植が出来る程度に表層がこなれていれば、下層に土塊が残っているくらいで良い。



図1.水田土壤の乾燥化により得られる効果

土の乾燥程度でイネの生育はこんなに違う！

乾燥程度の異なる同じ水田の土をバケツに入れ苗を植え生育を比較(写真 7月1日時点 品種:なつぼし)

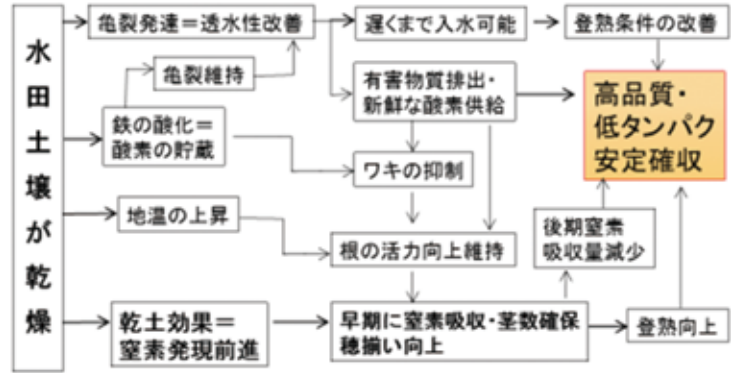

育苗ハウスの温度管理



図2.出芽から移植までの温度管理

<秋まき小麦の栽培>

1 追肥について

幼穂形成期、止葉期の目標茎数時の窒素施肥量は下表のとおりです。

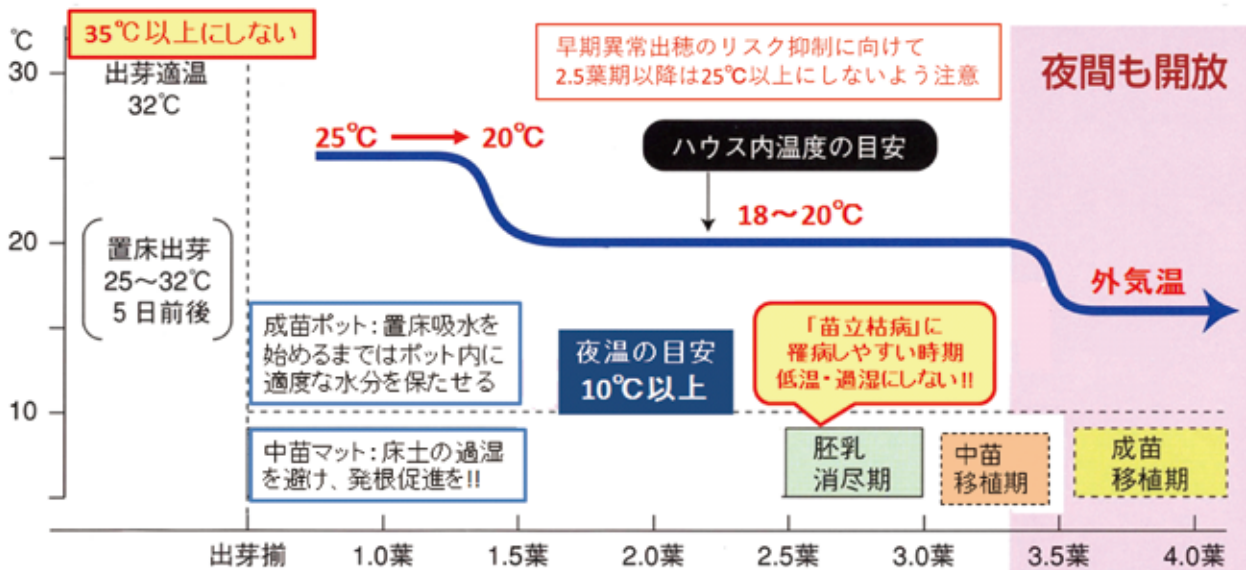
ただし、倒伏の危険がある茎数の場合は追肥を控えましょう。

茎数が倒伏の危険を大きく超える時は、次の項目にある倒伏軽減剤の使用を検討しましょう。

時期	幼穂形成期	止葉期
窒素施肥量(kg/10a)	4	4
目標茎数(本/m ²)	1,500	1,000
倒伏の危険(本/m ²)	1,700	1,200



注) 原稿作成時点(4月13日)での見込みです。

その後の気象の推移によっては変更となる場合がありますので、ファクスで送信される最新の営農技術情報にご注意下さい。

2 倒伏軽減剤について

倒伏の危険がある場合は早めに！幼穂形成期から対応が可能です。

薬剤	使用時期	10a 当り使用量	使用回数	注意事項
サイコセルPRO	幼穂形成期	150~200mL	1	水 100L
	出穂前 10~20 日	200~300mL	1	水 100L、草丈 40~60cm
エスレル10	止葉期~出穂始期	200~333mL	1	水 100L
カルタイムフロアブル	止葉期~出穂始	150~200mL	1	水 100L

3 雑草と除草剤について

除草剤	主な対象雑草	使用時期	10a 当り使用量	使用回数	注意事項
エコパートフロアブル	シロサ ⁺ 、タテ ⁺ 類、ハコベ ⁺	雑草発生始期 (止葉抽出前まで) (収穫 45 日前まで)	50~75 mL	2	展着剤は加養しない、葉害の恐れがあるので、小麦止葉抽出前までに散布する。
バサグラン液剤	タテ ⁺ 類、ハコベ ⁺ 、ナス ⁺ ナ、スカシコ ⁺ ホウ ⁺ 等	麦の幼穂形成期 (春生えのみ) (収穫 45 日前まで)	100~200 mL	1	散布後の降雨は効果が劣るので、好天の続く見込みの時期に散布する。
MCPソーダ塩	シロサ ⁺ 、ハコベ ⁺ 、ナス ⁺ ナ、スカシコ ⁺ ホウ ⁺ 等	麦の幼穂形成期 (収穫 45 日前まで)	200~300 g	1	日中の気温が 20℃以上の好天日を選び散布する。
ハーモニー7 5DF水和剤	シロサ ⁺ 、タテ ⁺ 類、ハコベ ⁺ 等 ^(注)	麦の幼穂形成期 (収穫 45 日前まで)	7.5~10 g	1	使用後は必ず散布器具を専用の洗浄剤でよく洗浄する。

注) ハーモニーはイカリに有効。ギンギン類(10a 当たり使用量 3~5g)にも効果があります。

4 病虫害防除について

(1) 眼紋病 5月上旬(幼穂形成期) カンタスドライフロアブル 1500倍

(2) 赤さび病、赤かび病

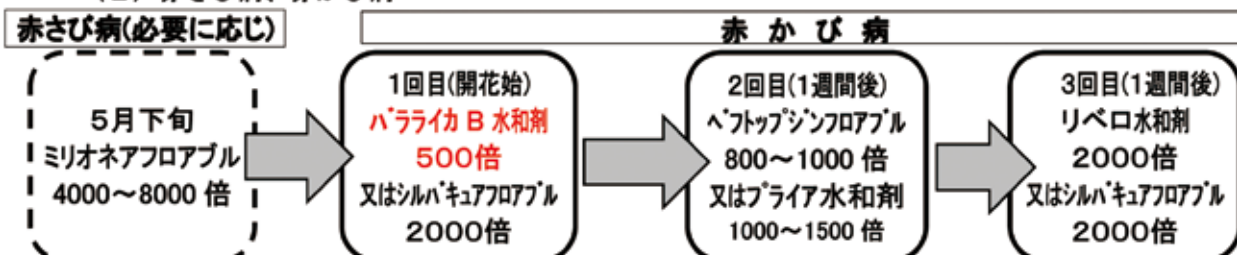

(3) アブラムシ類 6月中旬~7月中旬 エルサン乳剤 1000倍

ペイオフME液剤 2000倍

※農薬の使用前には、必ずラベルを確認し、正しく使用しましょう。

<大豆の春の栽培管理のポイント>

1 は種期等

- ① 5月中旬後半～下旬(地温が10℃以上になってから)
- ② 土壌pHは6.0を目標に合わせましょう。

2 品種とは種量・栽植密度

- ① ユキシズカ (33,333 本/10a)
畦幅 66cm × 株間 4.5cm 1粒播種 は種量 5.0kg/10a
- ② スズマルR (25,000 本/10a)
畦幅 66cm × 株間 6.0cm 1粒播種 は種量 4.0kg/10a
- ③ とよまどか(12,500 株/10a)
畦幅 66cm × 株間 12.5cm 2粒播種 は種量 8.5kg/10a

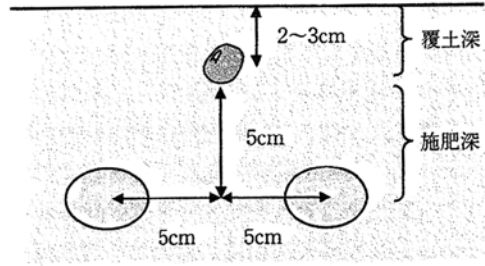

試運転を行い肥料や薬剤の施肥位置、覆土深を確認する

3 種子消毒と根粒菌

ピシウム菌属等による腐敗軽減、タネバエ食害による出芽不良対策、ジャガイモヒゲナガアブラムシが媒介するウイルス病対策として、種子消毒(塗沫)を必ず行いましょう。

根粒菌(まめぞう)は種子消毒終了後に接種します。

名称	使用時期	乾燥種子 1kg 当り 原液使用量	使用回数	対象病害虫名
キヒゲンR2 フロアブル	播種前	20mL	1	タネバエ、苗立枯病、紫斑病
クルーザー-FS30		6mL		タネバエ、アブラムシ類、ネリムシ類
クルーザー-MAXX		8mL		ハト、タネバエ、アブラムシ類、ネリムシ類、苗立枯病(ピシウム菌)、リゾクトニア根腐病、茎疫病、黒根腐病、紫斑病

4 施肥

①基肥

土壌区分	基準収量 (kg/10a)	施肥標準(kg/10a)			施肥例
		窒素	リン酸	加里	
低地土	240~320 kg/10a	1.5~2.0	11	8	HK4号-50~70kg/10a 初期生育確保が困難な地域では リン酸 5kg/10a 程度を増肥する。
台地土			12		
泥炭土			12		

②追肥

生育後半に根粒菌の活性が劣るほ場では、開花始頃に追肥します。

- 1) 根粒着生が 10 個未満→窒素 10kg/10a
- 2) " 10 個以上あるが葉色が黄化→窒素 5kg/10a

4 播種深度

土壌水分が潤沢な場合は2~3cmとし、覆土を厚くしない。
土壌水分が少ない場合には播種深度を4~5cmとし、覆土後鎮圧を行います。

5 病虫害防除(アブラムシ類)

クルーザーの残効は約1ヶ月である。は種1ヶ月後には茎葉散布による防除を実施する。

6 中耕除草

中耕は初期に広く浅く、後期に狭く深くします。除草剤の残効を考え、発芽10~15日頃に行い、着蕾期までには終了しましょう。

7 除草剤(土壌処理)

除草剤名	対象雑草名	使用時期	処理方法	10a 当り 使用量	使用回数
フィールドスターP乳剤	一年生雑草(アサギ科・アブラナ科・タデ科を除く)	は種後出芽前(雑草発生前)	全面土壌散布	75~120mL	1
フルイオWDG	一年生広葉雑草			5~10g	
ロックス	一年生雑草(広葉雑草)			100~200g	

組合員のみなさまへ

免税軽油の正しい利用について

免税軽油は、地方税法の規定により「人・機械・用途」の3要件を全て満たした場合に軽油引取税の課税が免除されます。特に以下の点にご注意ください。

① 人（使用者）・・・免税軽油使用者証の交付を受けた者

こんな時は**事前**に手続きが必要です！

【経営移譲した】



【法人化した】



共同申請の場合

JAにて異動申請の作成・提出を行いますので、あらかじめご相談・ご連絡ください。

② 機械・・・あらかじめ登録してある機械

こんな時は**事前**に手続きが必要です！

【機械を購入した】 【エンジンを取り替えた】

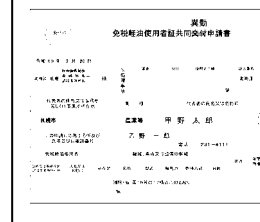

! いずれも事前手続きを忘れると・・・
変更時点から手続きが完了するまでの使用分は課税対象となります。

③ 用途・・・動力耕うん機等の農業に使用する機械の動力源

用途外の使用は法律で認められていません！

【ナンバー付トラックへの給油】



【自宅の除雪】



など

! 免税軽油と同時に購入する課税軽油は登録機械の道路走行分に相当しますので、登録以外の機械・車両への流用はできません。

その他：①免税軽油には使用期間があります。期間を過ぎて使用できません。

! ②機械等の消費実績を報告する義務があります。使用状況の正確な記録、ご提出をお願いします。

免税軽油に関するご相談は お近くのJA営農部まで





令和5年(2023年)10月1日より、 消費税にインボイス制度が導入されます

インボイスとは、買い手が正確に納税するために、売り手が消費税の税率・金額を正しく計算した「証明書」のようなものです。
発行できるのは、課税事業者だけです。



『でも自分は売上が1千万以下の免税事業者だから、消費税の納税は免除されている。インボイスなんて自分に関係なくない?』

いいえ、業者が免税事業者から仕入れ、販売しても、インボイスがないと仕入にかかった消費税分を控除できません。そのまま免税事業者と取引していると、**業者は自分の利益が減ってしまうのです!**



『インボイスを出せない事業者とは、今後取引できません。今後も取引を続けたいければ、**今度から消費税分、値引きをお願いします**』となる可能性が高いです。

今後、売上が1千万円以下の免税事業者でも、あえて課税事業者となり、消費税を納税するかどうか検討せねばなりません。

消費税分を値引きして売上が減らしてしまうより、課税事業者となって僅かでも消費税を納税した方が、結果として利益となることもあります。



1, 農業協同組合・卸売市場への出荷



**特例として、農協等に出荷・販売を委託した場合
(無条件委託・共同計算方式に限る)
インボイスは免除されます。**

(課税事業者と免税事業者の農作物が混ざって出荷されるため。代わって農協・卸売市場等がインボイスを発行する)

2, その他業者に出荷、農家から直接飲食店に卸す



相手が免税事業者・簡易課税事業者である場合インボイスは不要ですが、**相手が売上五千万以上の本則課税事業者である場合、インボイスが必要となります。**

3, 無人販売・直売所などで、一般消費者相手に直接販売



最終消費者に直接販売する場合、インボイスは不要です。

4, 道の駅・農協直売所で委託販売する



店頭で「●●農場産の野菜」のように生産者名を表示し、売上げを計算する場合、買い手が最終消費者や小規模事業者であればインボイスは不要ですが、**仮に買い手が「飲食店の仕入れ」で本則課税事業者であったような場合には、インボイスが必要です。**(「売り手」が課税事業者か免税事業者かを特定できるため。よって店頭の商品ラベルには、生産者のインボイスあるなしを掲示する必要があります)

この場合、事業者が代わって直売所が課税事業者のインボイスを発行できます【媒介者特例】が、免税事業者はインボイスを発行することができません。

特に、農協以外の業者に農産物を出荷している方は(相手業者が本則課税事業者であれば)本人が売上げ1千万未満の免税事業者であっても、インボイスの対象となります!

JAたきかわ

1日バイトアプリ デイワーク
daywork

仕事(求人)登録

生産者
(雇用主の方)

労賃の支払い



仕事さがしエントリー

求人者
(働きたい方)

農作業

成立

直接やり取りが可能

1日農業バイトアプリの仕組み

こんな方におススメ

- ・農繁期の期間だけ仕事をしていただける人手がほしい！
1日単位での募集ができるので、短期間から長期間までの人手を探すことができます。
- ・あまり手間をかけずに人手を探したい！
アプリを使っていつでも求人を募集することができ、スマートフォン1つで人手を探すことができます。

JAたきかわの利用状況

現在、JAたきかわのアプリの利用状況は生産者の登録が10名程。JAたきかわ管内在住の求職者の登録が100名程。生産者が募集をかければすぐにでもマッチングできる状態となっていて、令和3年度実績ではマッチング率91%(募集人数99名中成立人数91名)となっています。ぜひ、デイワークを利用ください。

※詳しい内容のお問い合わせは広域営農センター営農部農業経営課(☎0125-23-2400)
赤平支店 営農部農業経営課(☎0125-32-2007)
芦別支店 営農部農業経営課(☎0124-23-1111)

スマート農業研修会が 開催されました

3月23日、24日の両日、滝川地区（46名）と赤平地区（12名）の参加により、スマート農業（ICT技術）の研修会を開催しました。

各会場では、ホクレン岩見沢支所営農支援室を講師に、RTK基準で農作業機械の利用を目指すICT技術の紹介や、管内で実施された実証試験などの取組みと併せて研修しました。

この他、滝川地区では、令和3年度「滝川市スマート水田実証プロジェクト」の取り組み状況の報告等も行われました。参加者からも「導入に向けての参考になった」との声も頂き終了しました。

今後、芦別地区での開催も計画しておりますし、各地区のご要望も組み入れながらの研修会を開催してまいりますのでご参加ください。

又、スマート農業（ICT技術）にご興味を持たれた方は、営農技術推進課へお気軽にお問い合わせてください。



理事会だより

第12回理事会

令和3年12月24日(金)

決議事項

1. 役員(理事・監事)と組合の取引基準について
2. 役員報酬審議委員の選任について
3. 規程の一部変更について
4. 出資の譲渡・減口について
5. 令和3年度の不動産(農地)評価基準について
6. 内部監査計画の承認について
7. 貸出関連手数料の設定について
8. 資金の貸付について
9. 令和1年産、2年産農産物の共計精算について

第13回理事会

令和4年1月21日(金)

決議事項

1. 理事との取引の承認について
 2. 令和4年度役員報酬の諮問について
 3. 決算見込みについて
 4. 定款の一部変更について
 5. 出資の譲渡について
 6. 資金の貸付について
- 協議事項**
1. 期末決算実地棚卸の立会について

第1回理事会

令和4年2月10日(木)

決議事項

1. 令和4年度事業計画及び収支予算(案)の設定について

第2回理事会

令和4年2月25日(金)

決議事項

1. 規程の一部変更について
2. 令和4年度の貸付金利率の最高限度について
3. 令和4年度の信用供与等の最高限度について
4. 令和4年度の余裕金の運用方針及び預け入れ先について
5. 税効果積立金の取り崩しについて
6. 令和3年度事業報告及び収支決算の承認について
7. 令和3年度剰余金処分(案)について
8. 出資の譲渡、減口について
9. 不良債権の処理方針について
10. 資金の貸付について
11. 固定資産の取得について
12. 令和2年産大豆の共計精算について

第3回理事会

令和4年3月11日(金)

決議事項

1. 定款・規程の一部変更について

第4回理事会

令和4年3月24日(木)

決議事項

1. 当組合における取引のリスク評価書及びリスク総括表の変更について
2. 出資の譲渡、減口について
3. 資金の貸付について

協議事項

1. 地区別懇談会について(3月30日開催)

2. 令和3年度決算の承認について
3. 第23回通常総代会の開催について

編集後記

春暖の候、ますますご清祥のこととお慶び申し上げます。今年度より、組合だよりを担当させて頂きます。

組合員の皆様に解り易く情報を伝えられるように心がけて参りますので、宜しく願います。

農繁期を迎えられお忙しいことと思いますが、この1年、農作業中の事故や体調管理には十分注意をされまして、組合員の皆様のご健康と豊穰の秋を祈念いたします。 営農部 小笠原

資材部より組合員の皆様へお知らせです

平素より、当資材部をご利用いただき誠に有難うございます。
 つきましては、春の繁忙期、土・日曜・祝日営業を下記のとおり行いますので是非ご利用下さい。
 赤平資材店においては、休日の日もありますのでご了承下さい。

令和4年度 春期 土・日曜日・祝日営業案内

月	日	曜日	赤平資材店	芦別資材店	生産資材センター
4	16	(土)	半日営業 8:30~12:00	8:30~12:00 (半日営業)	8:30~15:00
	17	(日)	休日		
	23	(土)	半日営業 8:30~12:00		
	24	(日)	半日営業 8:30~12:00		
	29	(金) 昭和の日	休日		
	30	(土)	半日営業 8:30~12:00		
5	1	(日)	半日営業 8:30~12:00	8:30~12:00 (半日営業)	8:30~15:00
	3	(火) 憲法記念日	休日		
	4	(水) みどりの日	休日		
	5	(木) こどもの日	休日		
	7	(土)	半日営業 8:30~12:00		
	8	(日)	半日営業 8:30~12:00		
	14	(土)	半日営業 8:30~12:00		
	15	(日)	休日		

生産資材センター TEL 0125-23-1333
 赤平資材店 TEL 0125-32-2007
 芦別資材店 TEL 0124-23-1111

令和4年度 G.W期間ATM稼働表

金融機関名	お取引内容	4月29日	4月30日	5月1日	5月2日	5月3日	5月4日	5月5日
		金曜日	土曜日	日曜日	月曜日	火曜日	水曜日	木曜日
		昭和の日				憲法記念日	みどりの日	こどもの日
JAたきかわ	本店 入出金	休業	AM9:00~PM5:00	休業	AM8:30~PM6:00	休業		
	滝の川支店 入出金		AM9:00~AM12:00		AM8:30~PM6:00			
	赤平支店 入出金		AM9:00~AM12:00		AM8:30~PM6:00			
	江部乙支店 入出金		AM9:00~AM12:00		AM8:30~PM6:00			
	芦別支店 入出金		AM9:00~AM12:00		AM8:30~PM6:00			
コンビニATM	入出金	通常稼働です(それぞれ手数料がかかります。)						
ゆうちょ銀行	入出金	通常稼働です(それぞれ手数料がかかります。)						