

たきかわ農業協同組合
第22回通常総代会



CONTENTS

組合員のかず

正組合員

860名

准組合員

3,876名

総計

4,736名

(3月末日現在)

第22回通常総代会挨拶	JAたきかわ代表理事組合長 山岸 穰	2
第22回通常総代会開催		2
青年部定期総会／女性部通常総会／1日農業バイトアプリ説明会		3
令和の担い手／ドローン講習会の開催について		4
定年退職のご挨拶／職員の動向について／新入職員のご紹介		5
JAたきかわ機構図		6
JAたきかわサービス機構図／米トレーサビリティ法をご存知ですか？		7
理事会だより／組合員の皆様へお知らせ		8
令和3年水稻育苗・移植のポイント		9
1日バイトアプリ デイワーク		10
金融・共済部からのお知らせ		11
資材部営業案内／ATMのご案内／おわび		12



第22回通常総代会挨拶

たきかわ農業協同組合

代表理事組合長 山岸 穰

第22回通常総代会にご出席下さいました総代の皆様にお礼と農協事業全般に亘りご協力頂きました事に感謝申し上げます。

今回の提出事案では、議案3号で新たな目的積立金の設定をご提案させて頂いております。令和4年より導入される収益認識会計基準による収益の一時的な減少に対応するため

の積立金の設定であり、剰余金処分の中で4千万円の積立をご提案させて頂きました。

また議案6号で第8次三カ年計画の設定をご提案させて頂きました。国の低金利政策により奨励金の減少から信用事業の収支悪化が想定されることから、持続可能なJAとして経営基盤強化に向けた早期警戒制度の導入が必要だと考えております。

営農事業では今までの営農推進室を営農部の中に営農技術推進課を置き、普及員OBを採用し畑作物の営農技術指導を強化致します。労働力不足への対応については、1日農業バイトアプリ「デイワーク」の活用などにより解消して参りたいと考えております。販売促進課の菜の花館は1年かけて子会社に移行します。

子会社についてはAコープたきかわ店の閉店により、新しい事業として冬の除雪作業、施設の作業員の仕事などを行って参ります。

農協にとって厳しい環境が想定されますが、組合員皆様の営農と生活を守り、持続可能な農業の推進に向けて行政、農業関係機関のご指導、ご支援を頂きながら計画を実践していきたいと考えておりますので、皆様のご理解とご協力をお願い申し上げます。また今年も豊かな出来秋を祈念しご挨拶とさせて頂きます。



議長 石川 直樹氏 元島 康裕氏

第22回通常総代会

4月9日(金)午後1時30分よりホテル三浦華園にて、第22回通常総代会が開催されました。総代総数188名うち出席総代数は153名となりました。153名の内訳として、本人出席41名、代理出席2名、委任状1名、書面議決109名。

開催宣言、JA綱領朗唱、組合長の挨拶行われ、議長選任が行われました。議長選任では、仮議長一任との発言があり、仮議長である山岸組合長が、議長に石川直樹総代(滝川)、元島康裕総代(赤平)兩名を指名し、賛成により決定しました。

その後、議長の取り進めにより議事に入り、議案第1号から第8号まで、原案通り可決決定となりました。

JAたきかわ青年部 第23回定期総会開催

1月6日（水）、第23回定期総会が開催されました。新型コロナウイルス感染症対策のため、異例となる書面議決方式での開催となりました。

提出人数は36名、すべての議案について、過半数の賛成をもって可決されました。

福田部長は今年度を振り返り「十分な活動はできなかったが限られた活動で盟友からの意見を聞くことが出来、勉強になることが多かった。これからも意見を出して頂き、より良い青年部活動にしていきたい。」との話がありました。

今年度は役員の変更があり、新役員が決定しました。

部長には芦別地区の櫻田拓也さん、副部長には江部乙地区の寺崎正晃さんと滝川地区の土田夏樹さんとなりました。

令和3年度役員

部 長	櫻田 拓也(芦別支部)
副 部 長	寺崎 正晃(江部乙支部)
副 部 長	土田 夏樹(滝川支部)
書 記 長	佐々木 祐汰(芦別支部)
監 事	村岡 治(滝川支部)
監 事	石川 佑太(江部乙支部)
監 事	滝 良介(芦別支部)
IT事業部部長	宮崎 正憲(滝川支部)
参 与	福田 朗(滝川支部)

JAたきかわ女性部 第22回通常総会開催

手作りマスクケースを寄贈

今年度は新型コロナウイルス感染症対策により、JAたきかわ女性部の通常総会は書面での開催となりました。

令和2年度事業報告・収支決算、令和3年度事業計画・収支予算、役員改選などの議案についてすべて原案通り承認されました。

女性部は12月18日、あかびら市立病院に部員の手作りマスクケース40個を寄贈しました。

この取り組みはJA空知女性協議会からの提案で「今私たちにできること」をテーマにマスクケース作りを実施しました。渡部院長から「大切にに使わせていただきます」とお礼の言葉と感謝状を頂きました。



令和3年度役員

部 長	石黒 里美(芦別)
副 部 長	向井 紀子(赤平)
副 部 長	藤田 洋子(江部乙)
会 計 長	村本 久美子(芦別)
代 表 監 事	佐藤 よう子(赤平)
監 事	渡邊 美津江(江部乙)

1日農業バイトアプリ説明会

3月17日（水）、農業求人アプリ「デイワーク」の利用説明会をたきかわ農協広域営農センター、芦別支店で開催しました。

1日単位で農業アルバイトの募集・応募ができるもので農繁期に人手が欲しい農家と求人者を結びつけるマッチングアプリで、全国で延べ2万人以上のマッチングに成功しています。農業現場の人手不足解消を目指し新しい雇用スタイルとして注目が集まっています。



利用方法はアプリを入れ、マイホームページでアカウントを作成。氏名や住所、携帯電話番号などを設定すると、求人を出せるようになり、求職者も同様にアプリを入れアカウントを作成し、作業日時や内容、日給などの募集内容を見て応募する。応募後はアプリのチャット機能を使って、打合せもできる。アプリには相互に5段階で星をつける評価制度があるため、評価を見ながら「ドタキャンの多い人はやめよう」など選ぶことも可能です。

デイワークが普及すれば、地域の求職者の所得を上げつつ、農家も「農繁期の給料は高く」「農閑期の日給は抑えて」などコスト低下にもつながられます。農業に魅力を感じる人が増える中、農家と市民をつなぐアプリになると思いますのでご利用ください。

令和の担い手



ささき ゆうた
佐々木 祐汰 (30歳)

- **地区**
芦別市野花南
- **経営面積**
約10ha
- **趣味**
テレビゲーム
- **就農のきっかけ**
親がやっている姿を見て、自分もやりたいと思いました。
- **抱負**
おいしい農産物を作っていく！
新しい事に挑戦していきたい！
- **農業にかける思い**
うちの米は「おいしい」と言ってくれる人達がいる、その人達を裏切らない米作りをしたいです。
また、メロンも作っているのでも「佐々木さん家のメロンがおいしい」と言ってもらえるようにがんばりたい。
- **青年部活動の思い出**
研修で大阪や熊本に行ったり、地元の小学生に食育として稲作体験をしてもらった事。
- **PRしたい事**
最近PC版「Apex Legends」をプレイしているので、やっている方がいたら一緒にやりましょう！



いとう ひろと
伊藤 寛人 (29歳)

- **地区**
滝川市
- **経営面積**
約40ha (水稲・りんご・麦など)
- **趣味**
音楽・アングラ・ドライブ
- **就農のきっかけ**
前職場の倒産を機にどうするべきか、自分の方向性に迷いましたが、今後を見据えて若い今のうちから家業に従事した方が良いと思い就農しました。
- **抱負**
経営主が元気な今の内に仕事と併用して資格取得や市・組合・ICT等の勉強会などで自分のやりたい事、興味のある事にも楽しく挑戦していければと思います。
- **農業にかける思い**
スマート農業といった機械化、効率化に重きを置く現代の農業は合理的で間違い無く今後も家で取り入れてくでしょうが、それと同時に非機械的かつ非効率ながら伝統的でお客さんに親しまれる作物も大切にしていきたいという思いがあり、自分はそれらをどう両立させていけるのか、シレンマも抱えています。
- **青年部活動の思い出**
青年部活動のお陰で、若手農業者との交流を通して知り合いが増えました。
また、市が運営する農業塾では新規就農する上で必要となる知識や資格を取得する事が出来ました。
- **PRしたい事**
滝川青年部員の勧誘です。現在、青年部員は7名。メンバーは少ないですが、少人数だからこそ団体行動の縛りが薄く、アットホームな交流が出来たりします♪

ドローン講習会の開催について



4月上旬にJAたきかわ広域営農センターを会場に農業用ドローンの「オペレーター認定講習会」が実施されました。

今回の講習会では2名が受講し、法規等の座学と圃場での実技講習を受けました。

当JA各地区でも農業用ドローンへの関心は高く、各社の特徴を吟味し導入が進み普及していく事で、少労力化と適期施肥・防除作業による栽培管理に繋がると期待しています。

各種導入等にご興味を持たれた組合員の方々は、営農センター；資材課、又は営農技術推進課へお気軽にご相談下さい。



定年退職のご挨拶

販売部 特産販売課 荒木 英治

陽春の候、組合員の皆様におかれましては、益々ご清栄のこととお慶び申し上げます。

この度、3月末日をもちまして定年退職いたします。

顧みますと、昭和54年に旧芦別市農協に奉職、平成13年にJAたきかわと合併し、42年の永きに亘り組合員の皆様をはじめ役職員の方々にご指導、ご支援を賜り深く感謝し、心より厚くお礼申し上げます。

昨今の農業・農協を取り巻く環境は依然厳しく、コロナ禍で先行きが不透明な状況にありますが、組合員と役職員が一丸となって取り組むことによりこの難局を乗り越えられると確信しております。

結びにたきかわ農業協同組合が益々のご発展されますこと、並びに組合員の皆様のご健勝とご多幸を心からご祈念申し上げます。退職のご挨拶とさせていただきます。長い間、ありがとうございます。

職員の動向について

●退職者（令和3年3月31日付）

営業推進室 主査 今井 裕貴
 販売部販売施設課 職員 斉藤 大輝
 金融部 嘱託職員 井塚 彰

●新採用（令和3年4月1日付）

営農部営農技術推進課（嘱託従業員） 森 高 伸
 資材部滝川資材店（嘱託従業員） 鈴木 都

JAたきかわ 新入職員のご紹介

- ①生年月日 ②出身校
- ③趣味・特技 ④抱負



金融共済部（滝の川支店）

たかせ れいな
高瀬 怜奈

- ①平成15年1月24日
- ②砂川高等学校
- ③音楽鑑賞・フルート演奏

④早く仕事を覚えて、色々なことを任されるように頑張ります。よろしく願います。



資材部資材課（広域営農センター）

まつうら そうや
松浦 爽仁

- ①平成14年12月1日
- ②滝川西高等学校
- ③体を動かすこと

④役に立てる人間になること



金融共済部江部乙支店（共済）

かめい ことみ
亀井 琴美

- ①平成14年11月29日
- ②滝川西高等学校
- ③音楽鑑賞・バスケットボール

④一日でも早く仕事を覚え、皆様の役に立てる様に頑張りたいと思います。宜しく願います。



赤平支店管理金融課（共済）

みやざき かの
宮崎 香乃

- ①平成14年9月25日
- ②滝川西高等学校
- ③音楽鑑賞・楽器演奏

④仕事内容をしっかり覚え、地元に貢献できるよう頑張ります！よろしく願います！



販売部農産販売課（広域営農センター）

おおた さらさ
大田 更紗

- ①平成14年5月7日
- ②滝川西高等学校
- ③読書

④職場になれて、1日でも早く仕事を覚えるために頑張ります。よろしく願います。

たきかわ農業協同組合業務機構図

令和3年4月15日現在

	男	女	合計
職員	52	18	70
試用職員	1	4	5
準職員	0	10	10
職員計	53	32	85
嘱託従業員	7	8	15
合計	60	40	100

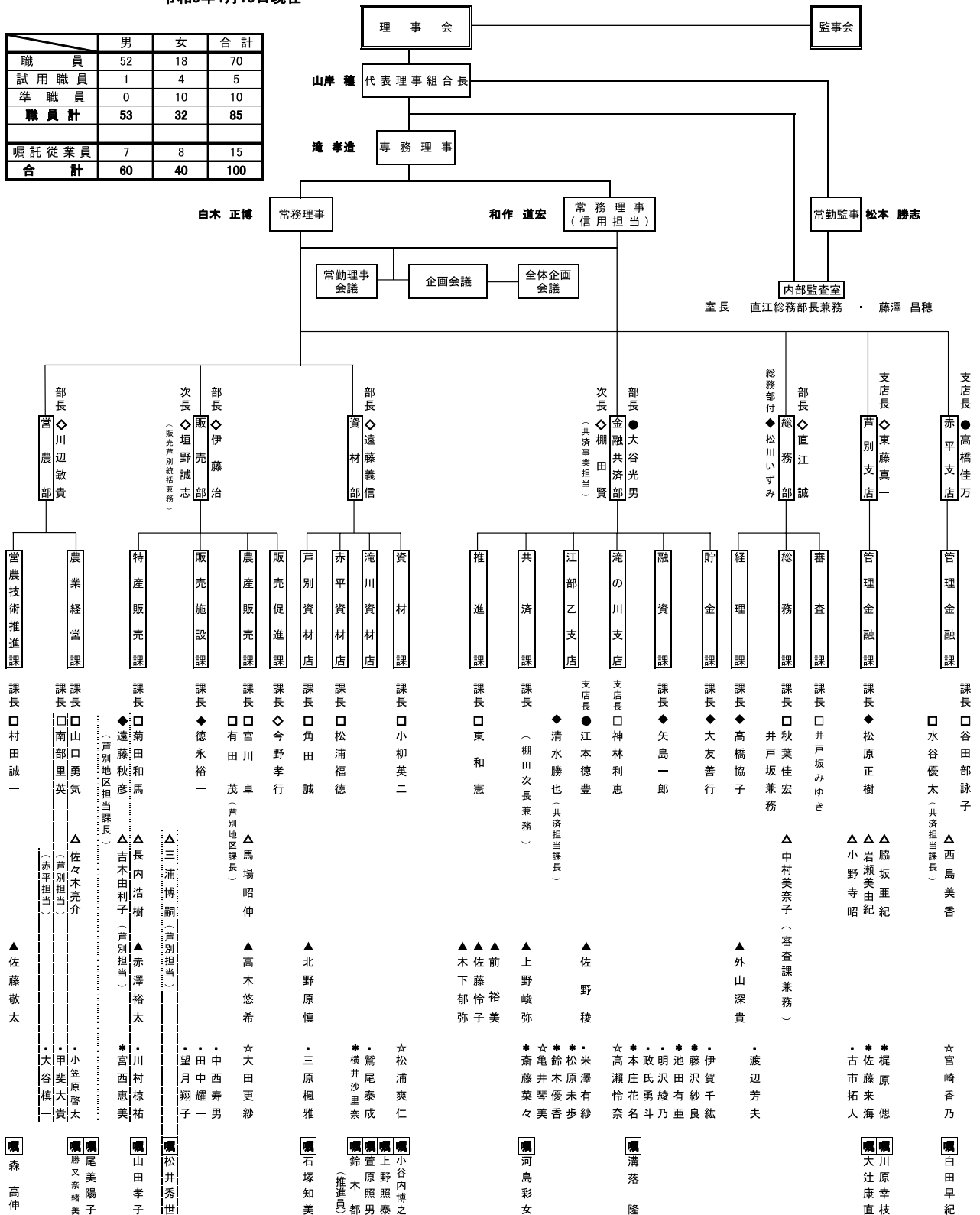

職位別表		○参事役 0		●審議役 3		◇審査役 8		◆考査役 8		□調査役 15		△主幹 10	
男	0	男	3	男	8	男	6	男	11	男	5	男	5
女	0	女	0	女	0	女	2	女	4	女	5	女	5
▲主査	10	●係	16	☆試用職員	5	*準職員	10	囃嘱託従業員	15				
男	7	男	12	男	1	男	0	男	7				
女	3	女	4	女	4	女	10	女	8				

株式会社JAたきかわサービス業務機構図
令和3年3月15日現在

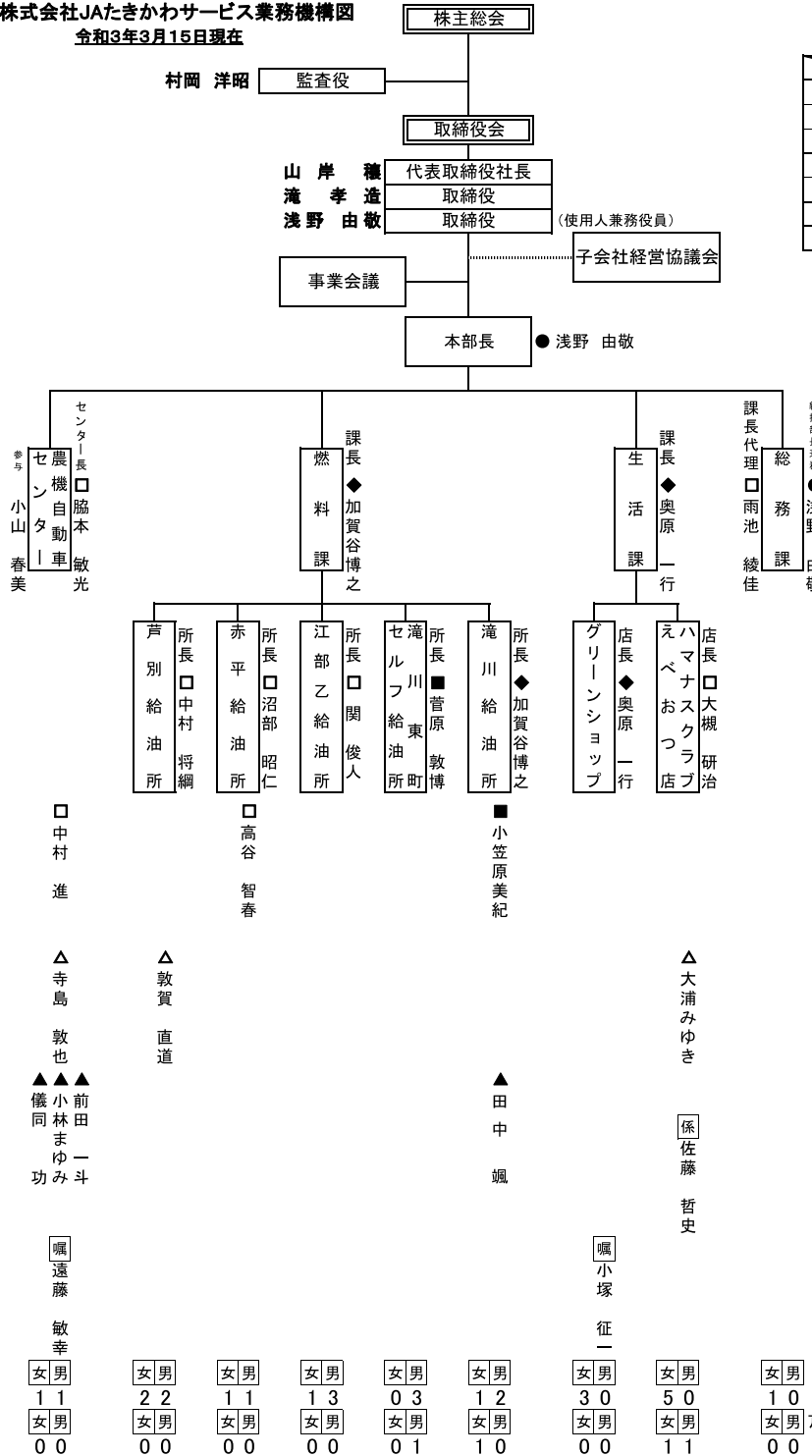

	男	女	合計
正社員	16	5	21
準社員	0	0	0
社員合計	16	5	21
嘱託	3	0	3
パート	12	15	27
従業員計	15	15	30
合計	31	20	51

職位別表	
●本部長職	1
男	1
女	0
◆課長職	2
男	2
女	0
■審査役	2
男	1
女	1
□課長補佐職	8
男	6
女	2
△係長職	3
男	2
女	1
▲主任職	4
男	3
女	1
係係職	1
男	1
女	0
準社員	0
男	0
女	0
嘱託社員	3
男	3
女	0
パート	27
男	12
女	15
アルバイト	4
男	2
女	2

「米トレーサビリティ法」をご存知ですか？

この法律は、米穀や米加工品に問題が発生した際に、速やかに流通ルート特定するため、生産から販売・提供までの各段階での米穀や米飯・米加工食品等を取り扱う事業者間の取引記録の作成・保存が義務付けられています。また、外食店、仕出・弁当、宅配、出前等で米飯類を提供する事業者は、店舗において、「○○○産米使用」と使用する旨の産地伝達を記載した貼り紙、メニュー等で消費者に伝達することが義務付けられています。宅配・出前等の場合は、伝票類やチラシ、はし袋等で産地を伝達する方法もあります。私たちも法律を遵守することで、「安心・安全」なお米を未来へ繋げていきましょう。

詳細は、農林水産省 HP をご覧いただくか、北海道農政事務所消費・安全部米穀流通・食品表示監視課にお問い合わせください。(☎011-330-8814)

米穀(玄米、精米、くず米等)を出荷・販売される生産者の方は、この法律の対象になります。

①業者間の取引等の記録を作成・保存
【例:伝票に、品名、産地、数量、取引年月日、取引先名を記載】※原則3年間保存

②米穀の産地情報を伝達
【例:伝票類に産地(北海道産、○○町産など)を記載して、事業者の方に伝達】

注:住所は産地とならないので御注意ください!

農林水産省のHPでは、米トレーサビリティ法について詳しい情報を掲載しています。

理事会だより

第十四回理事会

令和二年十二月二十五日(金)

決議事項

- 一. 役員(理事・監事)と組合の取引基準について
- 二. 出資の譲渡・減口について
- 三. 令和2年度の不動産(農地)評価基準について
- 四. 内部監査計画の承認について
- 五. 資金の貸付について
- 六. 令和元年度農産物の共計精算について

第十五回理事会

令和三年一月二十五日(月)

決議事項

- 一. 理事との取引の承認について
- 二. 令和3年度役員報酬額の諮問について
- 三. 決算見込みについて
- 四. 定款・共済規程の一部変更について
- 五. 出資の譲渡について
- 六. 資金の貸付について

協議事項

- 一. 期末決算実地棚卸の立会について
- 二. JAたきかわ役員研修について
- 三. 第8次三カ年計画について

第一回理事会

令和三年二月十二日(金)

決議事項

- 一. 令和3年度事業年度計画及び収支予算(案)の設定について

協議事項

- 一. 第8次三カ年計画の策定について(案)

第二回理事会

令和三年二月二十六日(金)

決議事項

- 一. 規程の一部変更について
- 二. 令和3年度の貸付金利率の最高限度について
- 三. 令和3年度の信用供与等の最高限度について
- 四. 令和3年度の余裕金の運用方針及び預け入れ先について
- 五. 税効果積立金取り崩しについて
- 六. 令和2年度事業報告及び収支決算の承認について
- 七. 令和2年度剰余金処分(案)について
- 八. 出資の譲渡・減口について
- 九. 不良債権の処理方針について
- 十. 資金の貸付について

第三回理事会

令和三年三月十二日(金)

決議事項

- 一. 令和2年度決算の承認について
- 二. 第8次三カ年計画の承認について
- 三. 第22回通常総代会の開催について

協議事項

- 一. 地区別懇談会について

第四回理事会

令和三年三月二十四日(水)

決議事項

- 一. 令和2年度期末定例監査報告書について
- 二. 当組合における取引リスク評価書及びリスク総括表の変更について
- 三. 資金の貸付について
- 四. 令和元年度産大豆の共計精算について

組合員の皆様へお知らせ

組合員の皆様の住所・氏名・電話番号・組合員資格について変更があった場合は、所定の手続きが必要になりますので本店・各支店総務課までご連絡下さい。

【連絡先】

● 本店総務課

(滝川担当) 中村

Tel 〇二五―二一―三四〇一

● 広域営農センター滝の川支店

(江部乙担当) 渡辺

Tel 〇二五―三三―二五五〇

● 赤平支店管理金融課

(赤平担当) 谷田部

Tel 〇二五―三三―二〇〇七

● 芦別支店管理金融課

(芦別担当) 岩瀬

Tel 〇二四―三三―一一一一

令和3年 水稻育苗・移植時のポイント！

早期異常出穂対策

- 近年は育苗期間の気温が高いため苗の生育が早く、育苗日数30日以内でも移植適葉齢に達しています。
- 特に育苗後半に最高気温が20℃を超える日が多くなっており（図1）、早期異常出穂のリスクが高まっています。
- 早期異常出穂の回避に向けては、移植時苗形質の草丈、目標葉数に達した時点で**早期に移植**しましょう。（表1）



図1 育苗期間の日別最高気温の推移(滝川アメダス) 直近5年間平均(H28～R2)と平年値の比較

表1 早期異常出穂のリスク抑制のための成苗ポット移植時苗形質

草 丈	10～13cm
目標葉数	ななつぼし 3.6～4.0葉以内 (早期異常出穂リスク:高)
	ゆめぴりか 3.6～4.3葉以内 (早期異常出穂リスク:中)
管 理	2.5葉期以降は25℃以上としない

※中苗マット苗の目標葉数は3.1～3.5葉

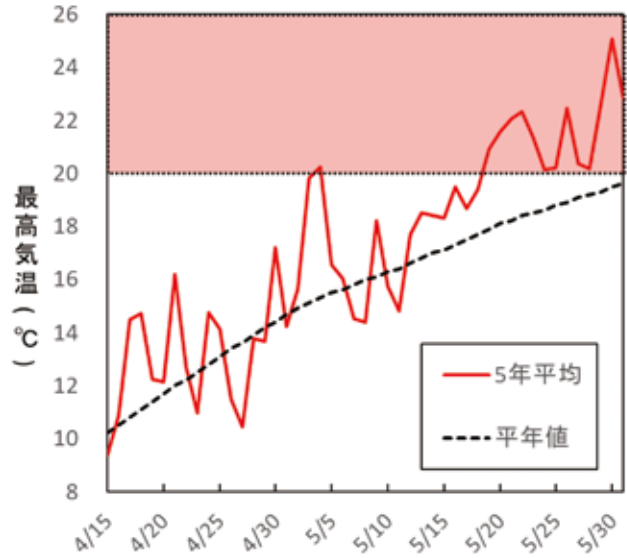
早期異常出穂が多発すると穂揃いが悪化し、収量・品質の低下を招きます。

移植深に注意

- 田植え時の**適正移植深は1.5～2.0cm**です。第1葉の付け根が田面から出ているか確認をしながら移植作業を進めましょう。大苗や強風時は特に注意が必要です。
- 深植えになると生長点付近の温度が低く、初期の**茎数確保**が劣ります。



写真 移植深により分けつの発生に大きな差が生じる(同一農家での事例)

1日バイトアプリ デイワーク daywork

生産者の皆様へ

- ・パートさん・アルバイトさん探しがかどらず農作業に困っていませんか？
- ・農業は天候による中止が多く農繁期のみ人手が必要となります。安定した長期の仕事を求める方々に手伝っていただくことは厳しい業界です。

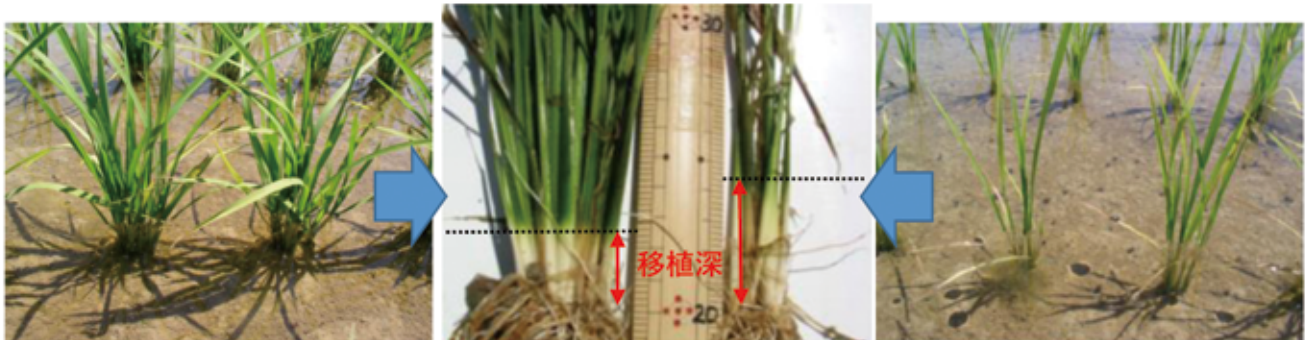
まずは自らパートさんを探してみましょ
それでもダメならこのアプリを使うしかありません

その仕事を手伝ってくれる方は
すぐ近くにたくさんいます



利用方法

ダウンロード方法

App StoreまたはGoogle Playにアクセスしdayworkで検索するか、カメラでQRコードを読み取り、表示されたアプリをダウンロードしてください。

iPhone/iPad



Android



ログイン方法

アプリを起動したら画面下にあるマイページのボタンを押します。
開いたページを下にスクロールすると生産者専用ログインフォームがあります。
運営会社から渡されたアカウント情報を入力し、ログインを押すとログインできます。

ログインフォーム

ログインボタン

マイページ



組合員の皆様へ

フルスペックローン

実施期間
令和3年12月30日まで

トラクターなどの農機具の購入資金に！ビニールハウスなどの資材・設備費用に！農機具クレジットからの借換資金に！

キャンペーン
固定金利 年 **1.60%** → 年 **0.60%**
100万円以上の借入の場合、
利子補給制度適用により

変動金利 年 **1.30%** → 年 **0.30%**
お借入から3年間はそれぞれ実質金利
[令和3年3月1日現在]

※基準日現在の金利であり、借入時または借入期間中に変動する恐れがあります。

ステップアップローン

農地取得・農舎建築資金に！



償還15年以内
固定金利 年 **1.00%** → 年 **0.20%**
100万円以上の借入の場合、
利子補給制度適用により

償還25年以内
固定金利 年 **1.20%** → 年 **0.40%**
お借入から3年間はそれぞれ実質金利

宅地・住宅資金

実施期間
令和3年4月30日まで

住宅新築や中古住宅・土地購入資金に！住宅の増改築・他金融機関からの借換等の資金に！

今なら9大疾病保障特約が **自己負担なし** で入れます！

※加入条件がございます。

安心の
金期間固定金利型

当初3年間 → 年 **0.80%** 4年目以降 → 年 **1.65%**

固定変動選択型 [店頭基準金利 令和3年3月1日現在]

3年 固定 年 **0.70%**
(店頭基準金利/年2.81%)

5年 固定 年 **0.95%**
(店頭基準金利/年3.03%)

10年 固定 年 **1.05%**
(店頭基準金利/年3.11%)

当初特約期間終了後も引き続き
固定金利を選択された場合は

その時点の店頭基準金利から 年 **1.60%** 引下げします！

さらに！ お借入れ日より3年間は上記の表示金利から 年 **0.30%** 引下げ！

※適用条件がございます。

○各ローン共通事項

- ・ご返済は元金均等 年1回返済(毎年11月30日)です。
- ・農業信用基金協会の保証契約が必要になります。(保証料率 年0.4%)

※各ローンには諸条件がございます。

お問い合わせ、お申込は最寄りの営農部または融資窓口にご相談下さい！



©ちよリス

資材部より
組合員の皆様へ
お知らせです

平素より、当資材部をご利用いただき誠に有難うございます。
つきましては、春の繁忙期、土・日曜・祝日営業を下記のとおり行いますので是非ご利用下さい。赤平資材店・江部乙倉庫においては、休日の日もありますのでご了承下さい。

令和3年度 春季 土曜日・日曜日・祝日営業案内

月	日	曜日	赤平資材店	江部乙倉庫	生産資材センター	芦別資材店
4	24	(土)	半日営業 8:30~12:00	8:30~15:00	8:30~15:00	8:30~15:00
	25	(日)	半日営業 8:30~12:00	休日		
	29	(木) 昭和の日	休日	休日		
5	1	(土)	8:30~15:00	8:30~15:00	8:30~15:00	8:30~15:00
	2	(日)	休日	休日		
	3	(月) 憲法記念日	8:30~15:00	休日		
	4	(火) みどりの日	休日	休日		
	5	(水) こどもの日	休日	休日		
	8	(土)	半日営業 8:30~12:00	8:30~15:00		
	9	(日)	半日営業 8:30~12:00	休日		
	15	(土)	半日営業 8:30~12:00	8:30~15:00		
16	(日)	休日	休日			

生産資材センター TEL 0125-23-1333 赤平資材店 TEL 0125-32-2007 芦別資材店 TEL 0124-23-1111

ゴールデンウィーク中に
ATMご利用のお客様へ

平素はJAたきかわをご利用いただき、誠にありがとうございます。
さて、ゴールデンウィーク中のATMのお取り扱いには下記のとおりとなっておりますので、お知らせいたします。
御不便をおかけ致しますが、何卒ご了承願います。

金融機関名		お取引内容	5月1日 (土)	5月2日 (日)	5月3日 (月) 憲法記念日	5月4日 (火) みどりの日	5月5日 (水) こどもの日
JAたきかわ	本店	入出金	AM9:00~ PM17:00	休業	休業	休業	休業
	滝の川支店	入出金	AM9:00~ PM12:00				
	赤平支店						
	江部乙支店						
	芦別支店						
コンビニATM	入出金	通常稼働 (PM2:00より 手数料110円 かかります)	通常稼働 (終日手数料 110円かかります)				
ゆうちょ銀行	入出金	通常稼働 (手数料110円 かかります)					

おわび

第8次三カ年計画
経営計画書
P8 自己資本の推移

利益準備金の項目において、令和3年度～令和5年度の金額が誤って掲載されておりましたので、右記正誤表の通り訂正いたします。

第8次三カ年計画経営計画書において、下記の通り記載内容に誤りがございました。ご迷惑をおかけ致しましたことをお詫び申し上げますとともに、謹んで訂正致します。「利益準備金」の記載金額の訂正

	令和3年度	令和4年度	令和5年度
(誤)	1,816,685	1,816,685	1,826,685
(正)	1,796,685	1,796,685	1,796,685

2. 自己資本の推移

単位:千円

項目	基準年 (令和2年度)A	令和3年度 (第1年度)	令和4年度 (第2年度)	令和5年度 (第3年度)B	令和2年度対比	
					金額	比率
出資金	1,425,514	1,389,632	1,345,232	1,311,732	▲113,782	92
利益準備金	1,796,685	1,816,685	1,816,685	1,826,685	30,000	101.7
特別積立金	149,682	149,682	149,682	149,682	0	100
計	3,371,881	3,355,999	3,311,599	3,288,099		